

LUCAS DANTAS



'Reintegrações são truculentas'

ENTREVISTA

Pág. 4

# METRÔ NEWS

a gente circula com você

São Paulo, segunda-feira, 1º de dezembro de 2014 | 7236 | Ano 40

Venda Proibida

Depois de dez anos, histórias do Cine Tela Brasil são contadas em livro

ESPETÁCULOS

Pág.

[www.metronews.com.br](http://www.metronews.com.br) / [www.facebook.com/jornalmetronews](http://www.facebook.com/jornalmetronews)

Distribuição Gratuita nas Estações do Metrô

Previsão para hoje

Manhã Tarde Noite

MÁX 32°C MIN 19°C

"Pixadores" tem estreia nacional na Zona Norte no sábado *Pág. 11*

11% Selic (ano) R\$ 724 Salário Mínimo



# SP paga R\$ 5,4 mi para consultoria de transporte

Secretaria Municipal dos Transportes fechou contrato com consultoria para reestruturar as 1,3 mil linhas de ônibus existentes na cidade. De acordo com o contrato, o estudo deve ser concluído em um ano e meio - e poderá ser usado apenas em meados de 2016. **PAG. 6**

## Se segura, Timão!

ALEXANDRE LOUREIRO/NOVAFOTO/AE

CADERNO DE ESPORTES

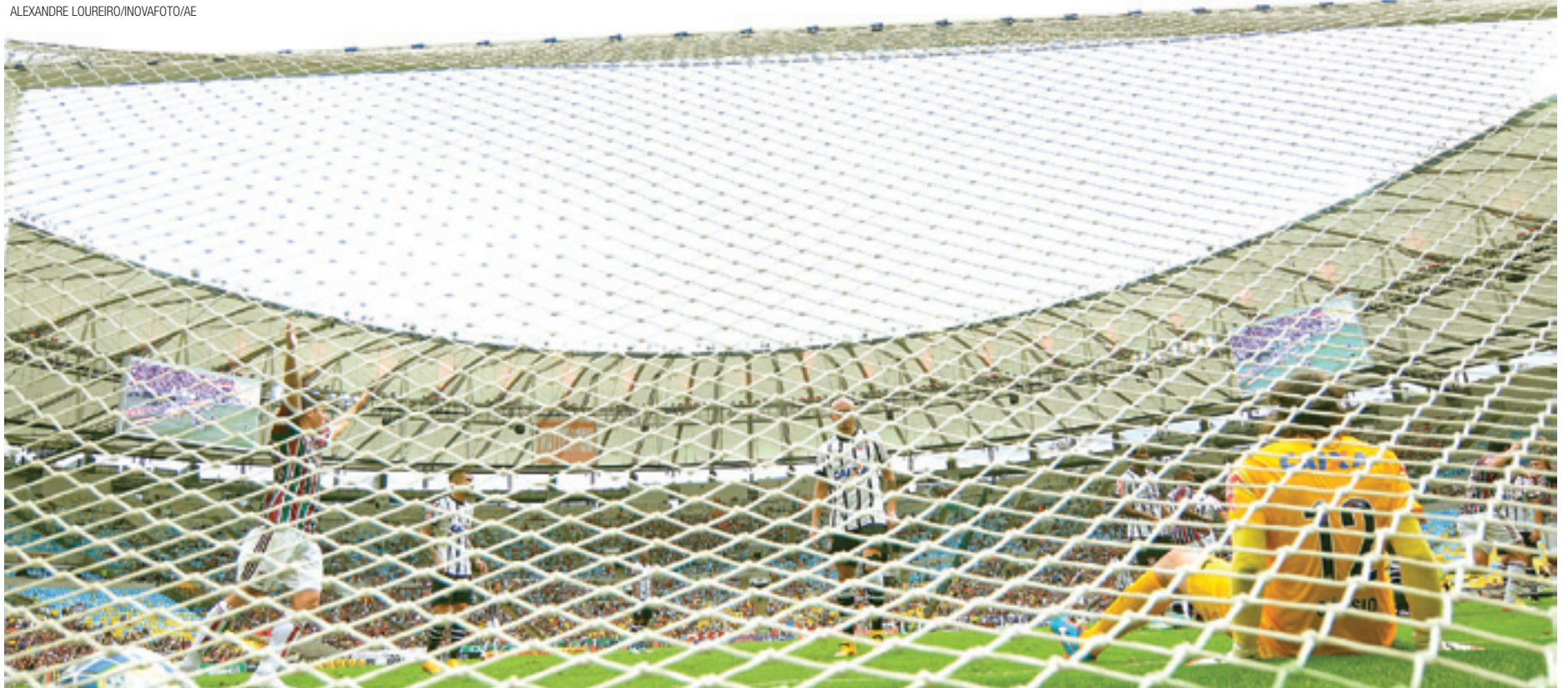

**Sorte** - O Corinthians foi surpreendido pelo Fluminense, perdeu por 5 a 2, ontem, no Rio de Janeiro, mas ao menos terminou o dia sabendo que disputará a Copa Libertadores

## Abstenção na Fuvest diminui em relação ao ano passado

Pág. 6

## EDITORIAL

## Todos concordam que 2015 será um ano difícil para a economia

Em suas projeções, economistas de diferentes matizes podem discordar das medidas que devem ser adotadas em relação à economia no próximo ano, mas sempre houve uma unanimidade entre eles: 2015 será um ano difícil. A fala conjunta dos futuros ministros da Fazenda, Joaquim Levy, e do Planejamento, Nelson Barbosa, ao lado do reconduzido presidente do Banco Central, Alexandre Tombini, reafirmou essa projeção quase unânime da área econômica. O ano será de duros ajustes que vão afetar a vida de todos os brasileiros. Pode parecer um contrassenso, mas a mensagem foi bem recebida pelos próprios economistas que haviam previsto esse cenário.

**Dilma Rousseff alertou a nova equipe econômica para acertar o "entrosamento" na fase de transição**

Isso ocorreu porque, diferentemente da atual equipe econômica, a nova mostrou que reconhece o cenário ruim e sinalizou que vai trabalhar para corrigir a rota.

A nova equipe econômica do Planalto só não falou mais porque houve uma conversa anterior com a presidente Dilma Rousseff. Antes do anúncio, a presidente se reuniu por quase três horas, no Palácio da Alvorada, com os novos ministros da Fazenda e do Planejamento, e o presidente do Banco Central, que permanece no cargo, para acertar o "entrosamento" durante a transição. No almoço de trabalho com Joaquim Levy, Nelson Barbosa e Alexandre Tombini, a presidente os instruiu a evitar ruídos e divergências com a equipe atual, chefiada pelo ministro Guido Mantega. O recado foi claro: evitar confrontos.

Houve um consenso que a transição deve ser lenta e sem críticas aos atuais ocupantes dos postos da economia nacional. Mas na mesma reunião os novos ministros deixaram claro para a presidente que medidas duras deverão ser tomadas para corrigir o rumo do navio e fazer a economia brasileira navegar por águas mais calmas. Só que antes da navegação de cruzeiro, o País vai enfrentar fortes correntezas. Os cintos terão que ser apertados e os brasileiros, como um todo, vão enfrentar muitas dificuldades em 2015.



O Metrô News é distribuído de segunda a sexta-feira

Sede, Redação e Publicidade: Rua Ipê, 144 - Jardim Guarulhos - Guarulhos - SP  
CEP: 07090-130 - Fone: (11) 2475-7800 - CNPJ: 44.193.423/0001-40

Presidente: Paschoal Thomeu (in memoriam)

Diretora-Presidente: Andréa Santos Thomeu - Diretor-Geral: Orlando Reinas Jr.

Gerente de Marketing: Alberto Frazão Junior - junior.mkt@metronews.com.br

Editor e Jornalista Responsável: Paulo Manso - paulo.red@folhametro.com.br

Editores: Luciene Oliveira - luciene@folhametro.com.br, Lourdes Dias - lourdes.red@folhametro.com.br, Carlos Ferreira

Lima - carlos.lima@metronews.com.br e Vicente de Aquino - vicente.red@metronews.com.br

Chefe de Reportagem: Chico Junior - chico.junior@folhametro.com.br. Editor de Arte: Sidney João de Oliveira -

sidney@metronews.com.br. Subeditor de Arte: Ricardo Leocadio - ricardoleocadio@metronews.com.br

Diagramação: Mauro Dias dos Santos e Neri Gonçalves Pereira.

Fotos: Alexandre de Paulo, Silvío Cesar e Lucas Dantas. Redação: metronews@metronews.com.br

Gerente Comercial: Ramon Martins - ramon@metronews.com.br

Redação: redacao@folhametro.com.br. Comercial: comercial@folhametro.com.br

Distribuição: circulo@folhametro.com.br. Recursos Humanos: nadir.matos@folhametro.com.br

Noticiário: Reportagem local, Agência Estado e Associated Press (AP)

Representantes Comerciais em Brasília e Rio de Janeiro: Pereira de Souza & Cia Ltda.

Fones: (61) 3226-6601 / (21) 2544-3070

Impressão: FolhaGráfica

Os artigos e colunas assinados são de responsabilidade de seus autores.

www.metronews.com.br

Tiragem: 150 mil exemplares

## RETRATO



SILVIO CESAR

**Reflexo** - Luz se apresenta ao espelho e se transforma em uma série de encontros, revelando outra imagem

## PONTO DE VISTA

**EVERTON CALÍCIO**  
Pesquisador e memorialista  
sobre as Indústrias Matarazzo  
facebook.com/  
memoriapaulistana  
calicio@gmail.com



## Memória da Terra da Garoa

Uma das pontes mais famosas localizadas na Marginal do Rio Tietê é a Ponte das Bandeiras. Aberta ao público em 25 de janeiro de 1942, a ponte simboliza tempos em que o rio ainda abrigava competições náuticas, como regatas e natação. Sua história, porém, começa muito antes.

## A atual construção foi inaugurada janeiro de 1942, depois de uma grande festa e competição no rio

A primeira ponte que se tem notícia foi construída em 1675. Posteriormente outras edificações foram construídas no local devido ao péssimo estado de conservação que as mesmas tinham, já que eram feitas de madeira e apodreciam com facilidade, devido às cheias do rio. Somente a partir de 1860 que foi construída a primeira ponte de alvenaria e ferro. A partir daí a história do local mudaria para sempre.

Foi na Ponte Grande, via que interligava a Avenida Tiradentes ao então distante bairro de Santana, que começaram a surgir os primeiros clubes da cidade. Colada à ponte, a Chácara da Floresta abrigava a Associação Atlética das Palmeiras, Clube de Regatas Tietê, Clube de Regatas São Paulo e a Associação Atlética São Paulo.

Do outro lado da Chácara da Floresta, ainda no lado sentido Centro, existia a Chácara do General Couto de Magalhães, onde foi construído o primeiro observatório astronômico da cidade, e que deu lugar mais tarde à sede da Atlético São Paulo. Com o desenvolvimento da cidade e a ocupação de Santana e adjacências, a velha ponte começou a não mais suportar o volume de tráfego de veículos que circulavam por lá. Assim, a Prefeitura decidiu iniciar a construção de uma nova ponte no local.

De início, o projeto assinado por Prestes Maia visava também a construção de um terminal intermodal que interligaria aeroporto, porto fluvial e uma estação de trem. O projeto que não chegou a ser levado adiante foi substituído pelo atual, com duas torres em que ficavam os fiscais das regatas disputadas no rio.

A atual construção foi inaugurada janeiro de 1942, depois de uma grande festa e competição de regatas no Rio Tietê, com a presença de Getúlio Vargas.

## ANOTE

A Roller Jam, na Rua Fernando Falcão, 393, Mooca (4561-0090), promove a primeira maratona de patinação sobre rodas. Segundo os organizadores, serão 50h ininterruptas de patinação, 50 atrações artísticas, 50 sorteios de brindes e participação de DJs, entre outras atrações. Começa às 20h da próxima sexta-feira e termina às 22h do domingo. O ingresso válido para todos os dias custa R\$ 50 e o aluguel de patins, R\$ 12. Ainda segundo a organização haverá café da manhã no sábado e domingo. Entre os sorteios de brindes e presentes especiais estão duas motos 50 cc: uma para o vencedor da maratona e outra que será sorteada aos visitantes. Os interessados devem fazer inscrição diretamente no local, até às 20h de sexta-feira - horário determinado pra início da maratona. Os inscritos devem patinar durante todo o período. A cada hora os patinadores terão um intervalo de 10 minutos para descanso e, a cada 6h será concedido um intervalo de 20 minutos. A hidratação e alimentação deverão ocorrer nos intervalos.

# Teste rápido contra Aids na Freguesia do Ó

Aproveitando o Dia Mundial de Prevenção à Aids, o Programa Municipal de DST/Aids, por meio da Coordenadoria Regional de Saúde de Norte, levará o trailer do "Fique Sabendo" para a Zona Norte. Na quinta-feira o veículo ficará no estacionamento do Sacolão da Freguesia do Ó, das 13h30 às 18h30, na Rua Luis José Junqueira Freire, 2107, Vila Penteado.

No trailer, o público poderá realizar o teste rápido para DST/HIV com o método do fluido oral, que não precisa de coleta de sangue. O teste não dói e o exame é realizado por meio da saliva e o resultado sai em 30 minutos.

Além do teste para o HIV, a ação contará com seis profissionais da saúde dos serviços especializados em DST/Aids da Região Norte (CTA

Pirituba, Centro de Referência em Aids Nossa Senhora do Ó e SAE Santana).

Eles darão orientações sobre Aids e doenças sexualmente transmissíveis (DST), além de distribuir preservativos masculinos e material educativo de prevenção.

Alberto Alves Oliveira, médico coordenador da Região de Saúde Norte, diz que quanto mais cedo for o diagnóstico, maior a chance de sucesso do tratamento. "A Aids ainda não tem cura, mas o tratamento permite viver bem, por muito tempo", afirmou.

Veículo ficará no estacionamento do Sacolão da Freguesia



FUNDAÇÃO  
SÉRGIO  
CONTENTE

A Maior e Melhor escola de informática para a 3ª idade

Venha aprender com a gente e mantenha-se na era digital



Curso e material didático  
Totalmente Gratuitos

End.: Rua Tijuco Preto, 269 - Tatuapé - SP

Inscrições Abertas

Fone: 2295-8728

# Diploma de Inglês em 5 meses Professores licenciados pela USP

Inscrições abertas para novas turmas no Projeto Inglês para São Paulo



Sánchez: "Saber Inglês valoriza o currículo, aumenta as oportunidades no mercado de trabalho"

Aprender Inglês com facilidade em pouco tempo é um desejo que se transforma em realidade para os alunos do Projeto Inglês para São Paulo, que comemora este ano o seu 16º aniversário.

"É um curso para todas as idades, tem diploma e utiliza um método exclusivo de aprendizado rápido com excelentes resultados comprovados na própria sala de aula" diz a

professora Sonia Sánchez, coordenadora pedagógica da escola e autora do livro "Aprender com Alegria e Prazer", entre outros.

"Abrimos turmas extras para atender aos interessados que não conseguiram se matricular nas turmas regulares, já que essas vagas se esgotaram nos primeiros dias de inscrição." completa a professora.

O curso é oferecido a preços promocionais em várias opções de horários: manhã, tarde ou noite, durante a semana e também aos sábados.

Complementando as aulas semanais de 2 horas sem intervalo o aluno conta com o plantão de dúvidas individual, uma aula particular opcional e gratuita.

"Os interessados devem reservar sua vaga o quanto antes", recomenda Sánchez. "É um curso muito concorrido. Só o fato de saber Inglês valoriza o currículo, aumenta as oportunidades no mercado de trabalho".

A localização é privilegiada, no coração da Av. Paulista, no Espaço Cultural da Igreja Imaculada Conceição,

à Av. Brigadeiro Luís Antônio, 2071, ao lado do Metrô Brigadeiro, com farta condução e facilidade para estacionar.

Informações das 8 às 21h pelo tel.: 3286-0100 ou na secretaria da escola.

Projeto Inglês para São Paulo  
Av. Brigadeiro Luís Antônio, 2071  
(ao lado do Metrô Brigadeiro)  
tel: 3286-0100

# GUILHERME BOULOS

## “O mercado imobiliário no Brasil é uma mamata”

**EURICO CRUZ** - O sonho da casa própria é, na verdade, um direito constitucional, mas com a alta dos imóveis nos últimos anos tem sido cada vez mais difícil alcançar esse objetivo. Guilherme Boulos é um dos coordenadores nacionais do Movimento dos Trabalhadores Sem Teto (MTST). Casado com uma militante sem-teto e pai de duas filhas, Guilherme acredita que o desejo excessivo pelo lucro é o que fomenta cada vez mais a segregação e a exclusão social dos mais pobres. Filho de um médico, Boulos é formado em filosofia pela USP, com especialização em psicanálise lacaniana, e é também o autor do livro “Por que ocupamos”, vendido por R\$ 20 no site do movimento.

Nas eleições de 2014, Guilherme e o movimento trabalharam no plano de governo para o setor de habitação da candidata derrotada Luciana Genro (PSOL). Visto como um esquerdista por uns e como um playboy revolucionário por outros, na entrevista que concedeu ao Metrô News em um bar na Rua Líbero Badaró, na Sé, Guilherme estava acompanhado de alguns militantes e se preparava para ter uma reunião na Secretaria de Habitação de São Paulo. Ele pediu um café e disse que depois da entrevista discutiria com os companheiros sobre a reunião que teria depois. Os demais não tomaram ou comeram alguma coisa, mas prestaram atenção atentamente ao que o líder dizia.

**Metrô News** - Há quanto tempo foi formado o MTST e qual a intenção e os ideais?

**Guilherme Boulos** - O MTST surgiu em 1997 na luta por moradia digna e reforma urbana. A proposta do movimento é colocar na pauta social a exclusão nas cidades e a segregação, propondo um modelo de cidade democrático e voltado para a maioria.

**Quais as mudanças necessárias no sistema imobiliário brasileiro?**

O mercado imobiliário no Brasil é uma mamata, ele define as próprias regras e se torna o verdadeiro dono da cidade. A única lei é a de oferta e procura, não há regulamentação. Isso é inaceitável. É preciso controle social para uso do solo urbano e planejamento do crescimento das cidades. O poder público tem de ter regras mais restritivas e os movimentos populares devem assumir um papel de maior enfrentamento.

**Por que o valor dos imóveis subiu tanto?**

Porque não há controle da especulação imobiliária. Aumentam ao seu gosto. Uma nova lei do Inquilinato - que estabeleça teto para o reajuste de aluguéis - e uma política de desapropriação que retome as terras públicas e enfrente o setor privado são essenciais.

**As linhas de crédito são efetivas para financiamento de imóvel?**

A solução para moradia popular não é facilitar crédito imobiliário, mas trabalhar na lógica do subsídio. Moradia é um direito e não deve ser tratada como mercadoria. Essa é a questão.

**E os aluguéis, como podemos fazer para regular. O aumento se comparado com a inflação é justo?**

Os aluguéis nos últimos anos subiram 3 ou 4 vezes mais que a inflação e muito acima dos salários. O mercado impõe as regras da política urbana. Hoje a raposa cuida do galinheiro. É preciso mudar esta lógica.

**Sobre as ocupações,**



LUCAS DANTAS

**Conflito** - Para Guilherme, PM é truculenta em reintegrações como o MTST pretende regularizar as realizadas?

Existem programas de regularização fundiária, que precisam ser aplicados com mais força e recursos. Não é só as ocupações do MTST, quase 50% das comunidades de periferia são irregulares no País.

**Por que o MTST efetivamente realiza as ocupações? Qual o argumento que sustenta o movimento a fazer tipo de ação?**

O direito à propriedade

“A solução para moradia popular não é facilitar crédito imobiliário, mas trabalhar na lógica do subsídio”

no Brasil não é absoluto. A Constituição exige que a propriedade tenha função social. O MTST ocupa exatamente as terras abandonadas e sem função social. Estamos fazendo cumprir a Constituição, só isso.

**Sobre os confrontos com a polícia, é justo que ocupantes resistam e enfrentem a PM?**

Eu é que pergunto: é justo que se trate a moradia como caso de polícia? Despejar famílias de suas casas sem oferecer alternativas é um crime. A desobediência civil é um direito e dever perante injustiças.

**Vocês são a favor da desmilitarização da polícia?**

Sim, defendemos a desmilitarização. A lógica militarizada supõe um inimigo interno e esse inimigo é o povo pobre das periferias. A polícia age da mesma forma no Capão Redondo e nos Jardins? Esse modelo de polícia está falido, é antipopular e racista.

**Com a reeleição de Dilma e de Alckmin, qual a postura política que o movimento deve adotar agora?**

É preciso ter coragem de enfrentar os poderosos, as grandes empreiteiras e construtoras, enfim, o setor imobiliário. Não se resolve o problema da moradia no Brasil sem mexer com os interesses de quem lucra com esse modelo de cidade excludente, que joga o trabalhador para regiões mais distantes e produz diariamente novos sem-tetos. Uma política habitacional para resolver o déficit passa por gestão direta dos projetos e obras e por uma política de desapropriação de terras pelo Estado.

**Projetos como o Minha Casa, Minha Vida solucionam o problema de habitação?**

Não, o MCMV tem avanços, mas, ao final, termina só enxugando gelo. Ter subsídio para moradia popular é essencial e esta é uma virtude do programa. Mas ele dá ainda mais poder às construtoras e termina por fortalecer a lógica de moradias populares mal localizadas e de baixa qualidade.

O MTST tem obras em andamento pelo MCMV e todas elas seguem as normas do programa para indicação da demanda.

**Existe algum país que seja modelo de habitação?**

Atualmente na Venezuela existe um programa habitacional bem interessante, o Gran Mission Vivienda, que produz moradias melhores e em regiões centrais. Não é gerido pelas grandes empresas de construção, mas pelos futuros moradores. Isso faz toda a diferença.

# Em crise, Santa Casa de SP deixa de pagar o 13º

**ESTADÃO CONTEUDO** - Os mais de 11 mil funcionários da Santa Casa de São Paulo foram surpreendidos, na noite de quinta-feira, 27, com o anúncio de que não receberão na data prevista a primeira parcela do 13º salário, cujo pagamento deveria ter sido feito até sexta-feira, 28. Em crise financeira, a instituição que administra quatro hospitais próprios e 25 unidades municipais de São Paulo e Guarulhos por meio de convênios não tem previsão de quando pagará o benefício aos funcionários. Apenas os trabalhadores que ganham até R\$ 3 mil receberam uma parte da primeira parcela.

Segundo comunicado enviado a funcionários, a

justificativa para o atraso é a crise financeira. “Como é de conhecimento de todos, estamos passando por inúmeras dificuldades. Porém, para superarmos as barreiras precisamos do apoio de cada um dos colaboradores, no sentido de que nossa maior missão, a de cuidar do próximo, não seja prejudicada”, diz o texto. O Sindicato dos Enfermeiros ameaça entrar em greve.

A assessoria de imprensa da Santa Casa confirmou a decisão e disse que tanto os funcionários dos hospitais próprios (Central, Dom Pedro II e Santa Isabel 1 e 2) quanto os servidores que atendem nas unidades municipais serão afetados.

**BLACK WEEK**  
— ESSA 2014 —

SUA FORMAÇÃO  
PROFISSIONAL  
COM DESCONTO

DE 28/11 A 06/12/2014

MENSALIDADES  
A PARTIR DE R\$ **183,00\***

MATRÍCULA GRÁTIS

\*Valores promocionais válidos de 28/11/2014 a 06/12/2014.



**CURSOS TÉCNICOS:** Informática • Administração • Logística • Segurança do Trabalho • Enfermagem • Radiologia • Estética

**ESPECIALIZAÇÕES:** Enfermagem do Trabalho • Mamografia

**2348-1030** | Acesse [www.essa.g12.br](http://www.essa.g12.br) e garanta seu DESCONTO ou compareça na rua dos Comerciários, 206/212 (Próximo ao Metrô Jabaquara).

essa.desaude
 @ESSA\_Cursos
 pagseguro





## LIMPE SEU NOME E SEJA UM CONSUMIDOR POSITIVO

### DE 02 A 06 DE DEZEMBRO

Estacionamento do Shopping Metrô Itaquera | 09h00 às 17h00

CONSULTA GRÁTIS DE CPF | PALESTRAS DE EDUCAÇÃO FINANCEIRA | CONDIÇÕES ESPECIAIS PARA RENEGOCIAR SUAS DÍVIDAS



Para mais informações acesse [www.acertandosuascontas.com.br](http://www.acertandosuascontas.com.br)

Parceria Nacional



Parceiros



## Prefeitura paga R\$ 5,4 milhões por consultoria de transporte

**ESTADÃO CONTEÚDO** - A Prefeitura de São Paulo abre caminho para a Capital ter novo plano de mobilidade. A Secretaria Municipal dos Transportes fechou contrato de R\$ 5,4 milhões com uma consultoria da área para reestruturar as 1,3 mil linhas de ônibus.

A intenção é criar uma rede de referência para o transporte público que inclua as medidas já implementadas pela gestão do prefeito Fernando Haddad (PT) e as prometidas até 2016. Nessa lista deverá ser levado em conta também o plano estadual de expansão das linhas de trem e Metrô.

De acordo com o contrato, o estudo deve ser concluído em um ano e meio - e poderá ser usado apenas em meados de 2016, último ano da gestão petista. Mas, como estabelece o edital, a intenção é estabelecer um programa que possa servir período de até 20 anos.



OSWALDO CORNETI

**Caminho** - Ordem é reestruturar as 1,3 mil linhas de coletivos de SP

### Otimização para os 15 mil ônibus

Os vencedores da licitação terão de considerar dois cenários: a execução das obras previstas pela atual gestão, como a implementação de 150 km de corredores de ônibus e 400 km de ciclovias, e o não cumprimento de tais metas.

O principal objetivo é

propor soluções para uma melhor otimização dos 15 mil ônibus que rodam pela cidade. A expectativa é que, ao longo dos próximos 18 meses, a Oficina Consultores apresente propostas para reduzir os gargalos atuais e aumentar a velocidade dos coletivos.

## Diminui abstenção na Fuvest em relação ao ano passado

**ESTADÃO CONTEÚDO** - A primeira fase do vestibular da Fuvest, ocorrida na tarde de ontem, teve índice de abstenção de 10,2%, número menor do que o registrado ano passado, quando 11,5% dos candidatos habilitados para a prova não compareceram, segundo organizadores. Este ano, o exame que dá acesso à Universidade de São Paulo (USP) seleciona alunos para 11.057 vagas dos 249 cursos da instituição e 120 vagas para o curso de



**Resultado** - No dia 22 a Fuvest divulgará a lista final dos aprovados

Medicina da Faculdade de Ciências Médicas da Santa Casa de São Paulo. Para ser chamado para a segunda etapa, a pontuação do candidato deverá ser igual ou superior à nota de corte na carreira.

Essa nota é calculada considerando o total de vagas e a média de notas dos candidatos

que concorrem à mesma carreira. A quantidade de vestibulandos que serão convocados varia entre 2 e 3 por vaga.

No dia 22 a Fuvest divulgará a lista final dos aprovados e os locais de prova da segunda fase do processo. A próxima etapa está marcada para os dias 4, 5 e 6 de janeiro.

## Ciclistas aprovam alteração em ciclovia em Higienópolis

**ESTADÃO CONTEÚDO** - Ciclistas que usam a ciclovia instalada nas imediações da Praça Vilaboim, em Higienópolis, aprovaram a alteração na via, feita pela Prefeitura há duas semanas. Antes, ela cruzava a praça na frente de bares e restaurantes.

Depois da pressão dos donos desses estabelecimentos, que se diziam prejudicados, a via exclusiva dá uma volta um pouco maior e passa pelo outro lado da praça. De acordo com a Companhia de Engenharia de Tráfego (CET), a ciclovia ganhou 35 m, e agora tem 255 m.

"Ficou melhor, eu acho, mais seguro. Antes, eu precisava cruzar a praça pela Rua Piauí, mas agora vamos pelo mesmo lado", disse o zelador Raimundo de Souza, de 33 anos. O entregador Jackson Santos da Silva, de 24

anos, circula carregando frutas sempre pelas imediações. "Antes, ninguém respeitava a ciclovia e eu achava menos seguro. Sempre tinha um carro parando em cima."

A CET afirma que "instalou semáforo com foco exclusivo para ciclista no local, fez a reprogramação semafórica para alterar os estágios de motoristas e pedestres e realizou a sinalização de solo".

De acordo com a Companhia de Engenharia de Tráfego (CET), a ciclovia ganhou 35 m e ficou com 255 m

## Defesa Civil inicia hoje a Operação Verão 2014/2015

A Defesa Civil do Estado (Cedec/SP) lança hoje a Operação Verão 2014/2015. A ação, que se estende até 31 de março do próximo ano, reúne ações de diferentes órgãos dos governos estadual e municipais.

Durante a Operação Verão são deflagrados os Planos Preventivos de Defesa Civil (PPDCs), com a finalidade de antecipar acontecimentos, facilitando a atuação preventiva frente às situações de risco. Para tanto, a Cedec/SP promove a articulação entre as secretarias integrantes do Sistema Estadual de Defesa Civil, os órgãos que prestam atendimento emergencial (Polícia Militar, Corpo de Bombeiros), equipes municipais de defesa civil e a própria comunidade.

Ao todo, são nove planos

preventivos, que abrangem 129 municípios mais vulneráveis do Estado, com vistas a escorregamentos e inundações, sendo dois específicos para inundações (Vale do Ribeira e Região Metropolitana de São Paulo; com 55 municípios) e sete para escorregamentos (Serra do Mar, ABC, Região Metropolitana de São Paulo, Vale do Paraíba e Serra da Mantiqueira, Campinas, Sorocaba e aglomeração urbana de Jundiaí; com 113 municípios).

Ao todo, são nove planos preventivos, que abrangem 129 municípios

A próxima etapa está marcada para os dias 4, 5 e 6 de janeiro

# Verba deve ser remanejada para devolver IPTU

**ESTADÃO CONTEÚDO** - Para devolver R\$ 179 milhões a cerca de 320 mil contribuintes que pagariam o Imposto Predial e Territorial Urbano (IPTU) menor ao longo de 2014 em São Paulo, técnicos da Secretaria Municipal de Finanças e vereadores estudam remanejar verbas demarcadas com a arrecadação adicional do tributo.

Essas verbas estão previstas no Orçamento de 2015 para a construção de creches, de novos corredores de ônibus e da regularização de favelas. O projeto de lei do Executivo que prevê a devolução do tributo deverá ser enviado à Câmara Municipal amanhã.

A Prefeitura de São Paulo nega que vá cortar verba da Educação e deverá fazer uma nova reunião hoje para definir de onde será feito o remanejamento. “Nós teremos mais recursos para o ano que vem do que tínhamos se tivéssemos perdido a ação. Só que, dos 100% que vamos ganhar, decidimos devolver 20%, que achamos que é o justo, mas ainda ficaremos com 80%

para distribuir para Saúde e Educação. Vocês estão fazendo a conta errada”, afirmou o prefeito Fernando Haddad (PT), em evento na noite de sexta-feira, 28, em Pinheiros.

Na peça orçamentária enviada ao Legislativo em setembro, já havia a previsão de arrecadação adicional de R\$ 800 milhões com o aumento do IPTU. Essa verba foi distribuída em 67 rubricas criadas nas áreas de Saúde, Educação, Transporte e Habitação. Segundo o governo declarou à época, era uma forma de demarcar as verbas do tributo maior para áreas essenciais.

Agora o governo e os vereadores precisam anular algumas dessas rubricas, no valor total de R\$ 179 milhões. Na última quinta-feira, o vereador Paulo Fiorilo (PT), integrante da Comissão de Finanças, admitiu ao jornal O Estado de S. Paulo que haverá reduções nas áreas da Saúde e da Educação. “É natural você diminuir a verba dessas áreas se não tiver a receita”.

Na quinta-feira, após en-

contro com técnicos da Secretaria Municipal de Finanças, o vereador Ricardo Nunes, líder do PMDB e relator do orçamento, já havia detalhado algumas áreas que podem sofrer cortes nas previsões orçamentárias criadas com base do aumento do IPTU.

Além de R\$ 31,5 milhões para a construção de novas creches, o governo pode tirar verbas do reajuste que iriam para o Transporte e a Habitação - R\$ 26,4 milhões da urbanização de favelas, R\$ 9,6 milhões para a construção de corredores de ônibus e R\$ 6,7 milhões para reformas de terminais.



**IPTU** - 320 mil contribuintes paulistanos devem receber devolução

## Governo ainda não decidiu “corte”

O governo municipal informou que ainda não houve decisão sobre quais previsões orçamentárias serão anuladas. A assessoria de Haddad argumenta que “não é correto falar em corte no orçamento, quando na verdade ocorreu um acréscimo na arrecadação”.

“A peça orçamentária enviada para a Câmara Municipal foi preparada antes do julgamento do TJ-SP sobre a lei da atualização da Planta Genérica de Valores e, portan-

to, a arrecadação adicional de IPTU foi apresentada como fonte condicional”, informou.

Na quarta-feira, o Tribunal de Justiça autorizou o aumento do IPTU de 1,6 milhão de contribuintes. Por causa da ação que barrou a mudança do imposto neste ano, 320 mil contribuintes não tiveram desconto e deverão receber a devolução. A alta em 2015 será de 14,4% para imóveis residenciais e de 29,4% para comerciais.

**A Prefeitura nega que vá cortar verba da Educação e deverá fazer uma nova reunião hoje sobre o remanejamento**

Uma trajetória de **sucesso** começa com um primeiro passo: **Vestibular no Claretiano.**

**VESTIBULAR INSCREVA-SE 2015**

**SÃO PAULO**  
Próximo ao Metrô Santa Cecília  
Rua Martin Francisco, 604 – Santa Cecília  
(11) 3823 5961 | 0800 774 1888  
[www.claretiano.edu.br](http://www.claretiano.edu.br)

**CURSOS PRESENCIAIS\***

<b>FORMAÇÃO DE PROFESSORES</b> • Pedagogia – licenciatura	<b>TECNÓLOGOS (A PARTIR DE 2 ANOS)</b> • Tecnologia da Informação	<b>TEOLOGIA</b> • Teologia
--	--	-------------------------------

**CURSOS A DISTÂNCIA**

<b>FORMAÇÃO DE PROFESSORES</b> • Artes – Educação Artística • Educação Física – licenciatura • Música • Pedagogia • Química (NOVO)	<b>GESTÃO</b> • Administração • Ciências Econômicas (NOVO)	<b>SAÚDE</b> • Biologia – bacharelado (NOVO) • Enfermagem (NOVO) • Estética (NOVO)
<b>ENGENHARIA</b> • Engenharia Elétrica • Engenharia Mecânica (NOVO)	<b>TECNÓLOGOS (A PARTIR DE 2 ANOS)</b> • Automação Industrial (NOVO) • Banco de Dados (NOVO) • Gestão Desportiva e de Lazer (NOVO) • Gestão Hospitalar (NOVO) • Segurança no Trabalho (NOVO)	<b>TEOLOGIA</b> • Convalidação da Teologia • Teologia

**CURSOS DE GESTÃO ESPECIAL\*\* NOVIDADE!** Aulas presenciais de segunda a quinta-feira.

<b>ENGENHARIA</b> • Engenharia Elétrica • Engenharia Mecânica	<b>TECNÓLOGOS (A PARTIR DE 2 ANOS)</b> • Automação Industrial • Banco de Dados • Eletrotécnica Industrial • Gestão Desportiva e de Lazer • Gestão Hospitalar • Manutenção Industrial • Segurança da Informação • Segurança no Trabalho
---	--

**SAÚDE**  
• Biologia – bacharelado  
• Enfermagem  
• Estética

São mais de 40 opções de cursos de Graduação e Pós-graduação! Confira todos no site!

\*Esses cursos são oferecidos pelo Claretiano – Faculdade com autorização do MEC.  
\*\* Esses cursos são oferecidos pelo Claretiano – Centro Universitário com autorização do MEC.

# Agente que matou negro nos EUA deixa a polícia

ABR - O agente policial Darren Wilson, que um júri decidiu não acusar pela morte do jovem negro Michael Brown, em Ferguson, nos EUA, anunciou ontem, por meio de uma carta, a sua renúncia

ao cargo. No texto, divulgado por um dos seus advogados, Wilson justifica a saída, com efeitos imediatos, por razões de segurança.

A decisão do júri de não avançar com acusação contra

Darren Wilson, de 28 anos, que matou Michael Brown, de 18, no dia 9 de agosto, desencadeou uma onda de protestos em Ferguson, no Estado do Missouri, que se estendeu para todo o país. O Departamento

de Justiça dos EUA iniciou uma dupla investigação independente no sentido de apurar se houve violação de direitos civis no caso e se a polícia local mantém práticas discriminatórias.

No sábado, ativistas de direitos civis iniciaram uma marcha de sete dias, de 192 km, intitulada Jornada pela Justiça, que partiu do subúrbio de St. Louis rumo à Capital do Missouri, Jefferson City.

STEPHEN MELKISETHIAN



Marcha - Ativistas de direitos civis se manifestam no Missouri, EUA

**V ENCONTRO DE CIPEIROS DA SAÚDE**  
03/12/14 (4ª feira) – Horário: das 8h00 às 12h00  
**EVENTO GRÁTIS, COM CERTIFICAÇÃO**  
**Público Alvo**

Cipeiros, Profissionais do SESMT (técnicos e engenheiros de segurança, auxiliares e técnicos de enfermagem, enfermeiros e médicos do trabalho), profissionais de Recursos Humanos, representação de trabalhadores e empregadores e outros profissionais envolvidos com a gestão de segurança e saúde do trabalhador.

**Programação**

08h30	Recepção aos participantes com café
09h00	Abertura Oficial do Encontro: SINSAUDESP - Dr. José Lúcio de Almeida - Presidente / Dr. Joaquim José da Silva Filho - Secretário Geral, SINTESP, Força Sindical, MTE/SRTE/SP e NEPES.
09h10	As Prioridades de SST do MTE/SRTE/SP para 2015 Expositor: Luiz Antônio de Medeiros Neto - Superintendente Regional do Trabalho e Emprego - SRTE/SP. - A confirmar
09h30	Atualidades sobre a NR 05 - CIPA Expositor: Marcos Ribeiro (Marquinhos) - Presidente do SINTESP
09h50	O Departamento de Segurança e Saúde do Trabalhador do SinSaudeSP Objetivos, metas e ações em desenvolvimento Relação com as CIPAS e SESMT Expositor: Dr. Mário Bonciani (DSST / SinSaudeSP)
10h10	O Ebola: riscos e prevenção para os trabalhadores de saúde Expositor: Hospital Emilio Ribas
10h30	Os Transtornos Mentais em Trabalhadores de Serviços de Saúde Expositor: Myriam Cristina Mazzeiro Vergueiro da Silva - (SESMT/ HCFMUSP)
10h50	Atenção da Saúde e Segurança aos Trabalhadores de Limpeza e Higiene Hospitalar. Expositor: André Mozarín (DSST / SinSaudeSP)
11h20	Respostas às dúvidas dos participantes
11h40	Sorteio de Brindes
12h00	Encerramento e Coffee-Break

**Maiores Informações:**

Inscrições abertas até o preenchimento das vagas. Garanta a sua!  
**Inscrições pelo e-mail: [cursos@sinsaude.org.br](mailto:cursos@sinsaude.org.br)**

Local do Evento: SinSaudeSP - Rua Tamandaré, 393 - Liberdade - São Paulo/SP  
Telefone: 3345-0035 / 3345-0050 - Site: [www.sinsaude.org.br](http://www.sinsaude.org.br)  
Informações: 3345-0055 (Dr. Joaquim) ou 3345-0050 (Setor de Projetos e Cursos)

**Realização:** SinSaudeSP

**Apoios:** FORÇA SINDICAL, SINTESP, NEPES

## Farc liberta um general que estava sequestrado

ABR - Um general do Exército colombiano e seus dois auxiliares, capturados há duas semanas, foram libertados ontem pela guerrilha das Forças Armadas Revolucionárias da Colômbia (Farc), abrindo caminho para o recomeço das negociações de paz bloqueadas pelas autoridades do país.

Uma missão humanitária recuperou o oficial superior Ruben Alzate, 55 anos, o cabo Jorge Rodriguez e a conselheira do Exército Gloria Urrego, raptados no dia 16 de novembro pelas Farc na província de Choco, na Costa do Pacífico.

"Libertados em perfeitas condições, aguardam uma melhoria das condições climáticas para regressarem para junto das suas famílias", anunciou o presidente colombiano,

Juan Manuel Santos, em sua conta na rede social Twitter.

As operações militares haviam sido suspensas na região, depois que as Farc exigiram a retirada de soldados para o sucesso da operação de resgate, patrocinada pelo Comitê Internacional da Cruz Vermelha. O sequestro do general, o mais alto graduado a cair nas mãos da guerrilha em meio século, levou à interrupção do diálogo entre o governo e a guerrilha.

Os conflitos na Colômbia já causaram mais de 220 mil mortes

**EJACULAÇÃO PRECOCE DOENÇA DE PEYRONIE**  
**PERDA DE DESEJO SEXUAL VASECTOMIA E REVERSÃO**  
**TORTUOSIDADE PENIANA DISTÚRBO DE EREÇÃO**

**Instituto Paulista**  
Para Tratamento da Disfunção Erétil Masculina

[www.institutopaulista.com.br](http://www.institutopaulista.com.br)

Tel: (11) **5642.1717**

R. Visconde de Taunay, 910 - Granja Julieta - SP

Visite nosso **facebook**

conheça nossas novas instalações







PELOS SEUS SONHOS. PELA SUA CARREIRA.

# UnG

## VESTIBULAR

INSCRIÇÕES ABERTAS 2015

### CAMPUS GUARULHOS-CENTRO

GRADUAÇÃO	MANHÃ	NOITE
Administração	449,00*	469,00*
Arquitetura e Urbanismo	640,00*	699,00*
Biomedicina	479,00*	561,00*
Ciência da Computação	393,00*	448,00*
Ciências Biológicas (Lic./Bac.)	349,00*	380,00*
Ciências Contábeis	399,00*	469,00*
Design Gráfico	469,00*	499,00*

GRADUAÇÃO TECNOLÓGICA	MANHÃ	NOITE
Design de Interiores	349,00*	349,00*
Eventos	349,00*	349,00*
Fotografia	359,00*	359,00*
Gastronomia	789,00*	789,00*

GRADUAÇÃO	MANHÃ	NOITE
Direito	599,00*	645,00*
Educação Física (Lic./Bac.)	427,00*	427,00*
Enfermagem	560,00*	560,00*
Farmácia	499,00*	520,00*
Fisioterapia	559,00*	579,00*
Jornalismo	459,00*	469,00*
Nutrição	515,00*	565,00*

GRADUAÇÃO TECNOLÓGICA	MANHÃ	NOITE
Gestão Ambiental	359,00*	359,00*
Hotelaria	349,00*	349,00*
Produção Audiovisual	359,00*	359,00*
Radiologia	420,00*	440,00*

GRADUAÇÃO	MANHÃ	NOITE
Odontologia	1.020,00*	1.020,00*
Psicologia	499,00*	555,00*
Publicidade e Propaganda	459,00*	469,00*
Química (Lic./Bac.)	409,00*	459,00*
Serviço Social	366,00*	419,00*
Turismo	339,00*	339,00*

GRADUAÇÃO TECNOLÓGICA	MANHÃ	NOITE
Redes de Computadores	389,00*	389,00*
Sistemas para Internet	359,00*	359,00*
Tecnologia da Informação	389,00*	389,00*

Prova  
**13 ou 14/12**  
OU AGENDE PROVA  
ELETRÔNICA

### UNIDADE GUARULHOS-DUTRA

GRADUAÇÃO	MANHÃ	NOITE
Administração	403,00*	403,00*
Artes Visuais	337,00*	337,00*
Ciências Contábeis	399,00*	417,00*
Engenharia Ambiental	499,00*	540,00*
Engenharia Civil	599,00*	640,00*
Engenharia da Computação	499,00*	540,00*
Engenharia de Controle e Automação	499,00*	540,00*

GRADUAÇÃO	MANHÃ	NOITE
Engenharia de Produção	499,00*	540,00*
Engenharia Elétrica	499,00*	540,00*
Engenharia Mecânica	599,00*	640,00*
Engenharia Mecatrônica	499,00*	540,00*
Engenharia Química	499,00*	540,00*
Geografia (Lic.)	337,00*	337,00*

GRADUAÇÃO	MANHÃ	NOITE
História (Lic.)	337,00*	337,00*
Letras - Port. e Ing. (Lic.)	337,00*	337,00*
Matemática (Lic.)	337,00*	337,00*
Medicina Veterinária	1.221,00*	1.221,00*
Pedagogia	337,00*	337,00*
Turismo	339,00*	339,00*

GRADUAÇÃO TECNOLÓGICA	MANHÃ	NOITE
Comércio Exterior	349,00*	349,00*
Controle de Obras	420,00*	420,00*
Eletrônica Industrial	420,00*	420,00*
Eventos	349,00*	349,00*
Fabricação Mecânica	420,00*	420,00*
Gestão Ambiental	359,00*	359,00*
Gestão Comercial	349,00*	349,00*

GRADUAÇÃO TECNOLÓGICA	MANHÃ	NOITE
Gestão da Qualidade	343,00*	349,00*
Gestão Financeira	343,00*	349,00*
Hotelaria	349,00*	349,00*
Logística	343,00*	349,00*
Marketing	343,00*	349,00*
Mecatrônica Industrial	420,00*	420,00*

GRADUAÇÃO TECNOLÓGICA	MANHÃ	NOITE
Processos Gerenciais	349,00*	349,00*
Processos Químicos	420,00*	420,00*
Produção Industrial	359,00*	359,00*
Recursos Humanos	343,00*	349,00*
Segurança do Trabalho	349,00*	349,00*
Transporte Aéreo	359,00*	359,00*

### EDUCAÇÃO EXECUTIVA UnG

- Comércio Exterior
- Gestão Comercial
- Gestão da Qualidade
- Gestão Financeira
- Logística
- Marketing
- Processos Gerenciais
- Recursos Humanos

**MENSALIDADES**  
**349,00\***  
MANHÃ/NOITE

**HORÁRIOS DIFERENCIADOS\*\***  
**Você estuda 2h30 por dia**

**MANHÃ**  
Opção 1: das 7h às 9h30  
Opção 2: das 9h45 às 12h15

**NOITE**  
Opção 1: das 18h às 20h30  
Opção 2: das 20h40 às 23h10

\*\*Horários exclusivos para o Campus Guarulhos-Centro.

### CAMPUS BONSUCESSO

GRADUAÇÃO	MANHÃ	NOITE
Administração	399,00*	439,00*
Ciências Contábeis	399,00*	439,00*
Pedagogia	337,00*	337,00*

GRADUAÇÃO TECNOLÓGICA	MANHÃ	NOITE
Comércio Exterior	349,00*	349,00*
Gestão Comercial	349,00*	349,00*
Gestão Financeira	349,00*	349,00*
Logística	349,00*	349,00*
Marketing	349,00*	349,00*
Processos Gerenciais	349,00*	349,00*
Recursos Humanos	349,00*	349,00*

### CAMPUS ITAQUÁ

GRADUAÇÃO	MANHÃ	NOITE
Administração	399,00*	480,00*
Ciência da Computação	415,00*	415,00*
Ciências Contábeis	399,00*	449,00*
Pedagogia	349,00*	359,00*
Serviço Social	367,00*	419,00*

GRADUAÇÃO TECNOLÓGICA	MANHÃ	NOITE
Gestão Ambiental	359,00*	359,00*
Recursos Humanos	339,00*	348,00*
Logística	339,00*	354,00*

### CAMPUS SP-CENTRO (SHOPPING LIGHT)

**VALORIZE SEU TEMPO:** Estude das 18h10 às 21h30

GRADUAÇÃO	MANHÃ	NOITE
Administração	374,00*	399,00*
Ciências Contábeis	359,00*	359,00*

GRADUAÇÃO TECNOLÓGICA	MANHÃ	NOITE
Gestão Comercial	318,00*	318,00*
Gestão Financeira	318,00*	363,00*
Logística	318,00*	363,00*
Marketing	318,00*	363,00*
Recursos Humanos	339,00*	354,00*

**58** ★ A UnG conquistou 58 estrelas na avaliação das Melhores Universidades do Guia do Estudante 2015.

**MELHORES UNIVERSIDADES** 2015

\* Valor promocional de matrícula para o primeiro semestre de 2015, sujeito a aprovação no vestibular. Valor promocional, válido exclusivamente para cursos de graduação em áreas de Engenharia e Arquitetura e Urbanismo. Para saber mais detalhes, consulte o Regulamento de Matrícula em 2015. Consulte o Regulamento de Matrícula em 2015 no site www.ung.br. Valor regular da matrícula em 2015: R\$ 1.000,00. Valor regular de inscrição em 2015: R\$ 100,00.

# Fotos de uma peregrinação pelo Interior do País

**ESTADÃO CONTEÚDO** - Foram dez viagens nos últimos dois anos, a última delas com quase 10 mil km percorridos em três semanas. Tudo para registrar a vida dura do sertanejo e paisagens monumentais em lugares com nomes inusitados como Serra das Confusões e Vão das Almas, que o premiado fotógrafo

Araquém Alcântara transferiu para o livro "Veredas".

O curador Eder Chiodetto selecionou 15 imagens do livro que estarão expostas na Alameda Lorena, 1.257 (3825-0507) até o fim de janeiro, todas em preto e branco e impressas em quadritone - tom terroso, que traça uma correspondência analó-

gica com a aridez das terras do sem-fim registradas por Alcântara. A visitação é de segunda a sexta, das 10h às 19h; sábados, das 11h às 17h.

Fotógrafo veterano que teve seu livro "Amazônia" recentemente lançado em Paris pela Editora La Martinière - com filme do mesmo nome de Thierry Ragober, do qual

foi consultor -, Alcântara começou sua carreira como fotojornalista. Sua ambição como profissional era fotografar regiões remotas do Brasil - e foram justamente esses lugares que o tornaram conhecido. A paisagem e os bichos da Amazônia, a beleza dos parques nacionais e os dramáticos

retratos dos habitantes do sertão já renderam 48 livros produzidos nos 45 anos de carreira desse catarinense desde que, ainda estudante de jornalismo em Santos, nos anos 1970, fotografou a vida dos pescadores do cais do porto e da população marginalizada dos mangues.

ARAQUÉM ALCÂNTARA

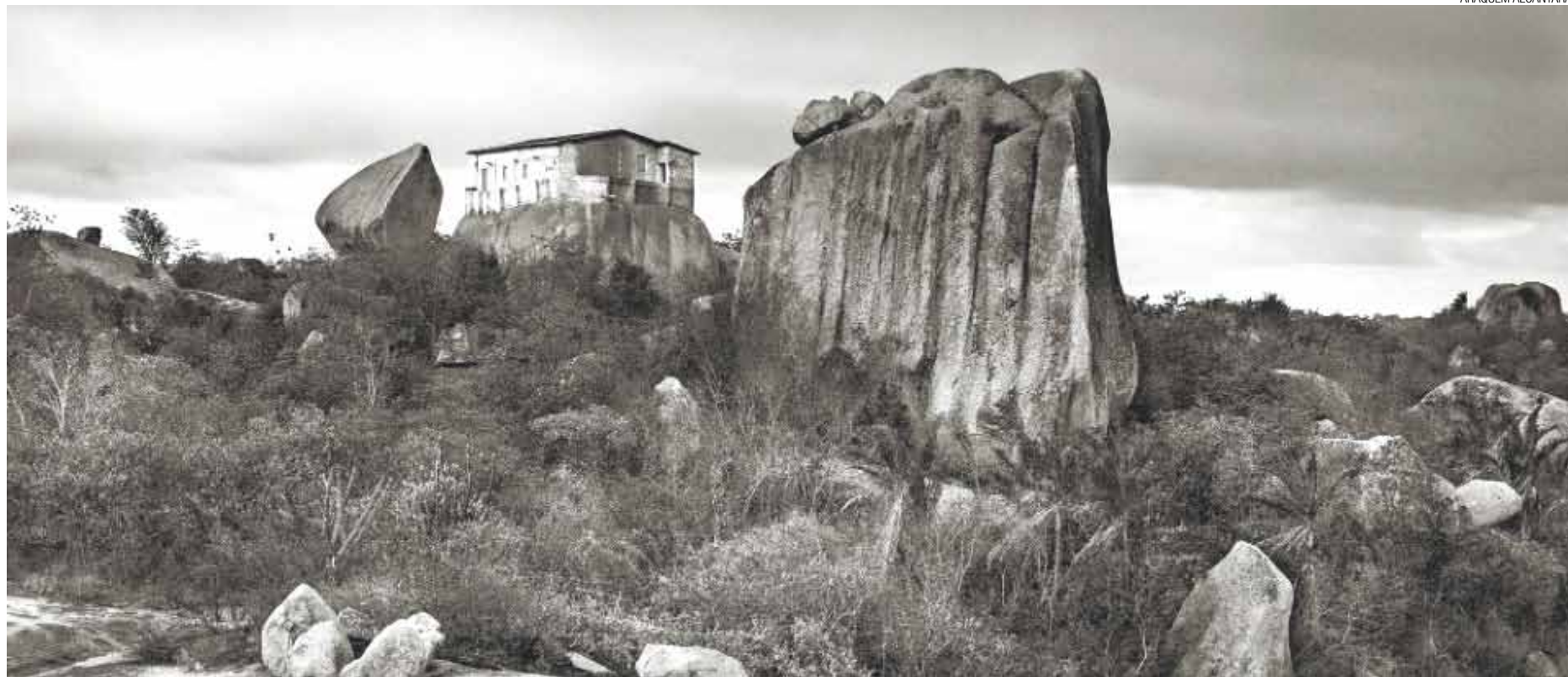

**Beleza** - Para a exposição foram selecionadas 15 imagens do livro, todas em preto e branco e impressas em quadritone - tom que traça uma correspondência com a aridez dos lugares

## Próximo projeto é o "O Livro do Fogo"

Araquém Alcântara encara o registro das regiões sob risco - a Amazônia incluída - como um gesto missionário para salvar a natureza remanescente, ameaçada por queimadas e pela ação predatória de grandes conglomerados. "Meu próximo projeto, cujo título provisório é 'O Livro do Fogo', vai tratar justamente da destruição da mata, mostrando imagens chocantes de animais queimados", disse.

Ele não entende como parques nacionais como os citados nesta página, com grande potencial turístico, são abandonados à própria

sorte. "Não conseguimos entender a Amazônia, e também por isso, acredito, devo registrar essas imagens para que as pessoas tomem consciência da situação que ameaça o Brasil inteiro." E, de fato, a seca em São Paulo, já foi provado, é uma das consequências do desmatamento.

**Vida dura do sertanejo e paisagens monumentais com nomes inusitados**

## Livro "Veredas" faz um tributo ao escritor Guimarães Rosa

Com o livro "Veredas", publicado pela editora do autor, Terra Brasil, Araquém Alcântara pretende dar visibilidade a aspectos pouco explorados, como a situação das unidades de conservação do Brasil, entre elas os parques nacionais da Chapada das Mesas em Carolina (Maranhão) e o da Serra das Confusões, em Caracol, no sudoeste piauiense, com suas cavernas e grutas. "Confusões tem esse nome porque a areia branca confundia os caminhos dos tropeiros que passavam por lá", disse o fotógrafo, definindo como uma "epifania" o primeiro contato com as formações cônicas do parque do

Piauí, que lembram as da Capadócia, na Turquia.

Leitor de Guimarães Rosa, ele presta em seu livro um tributo ao escritor, fotografando o Parque Nacional Grande Sertão Veredas, na divisa entre os Estados de Minas Gerais e Bahia, onde o desmatamento ameaça os buritis e os ipês amarelos.

Sua indignação diante da destruição da natureza no Brasil está registrada em imagens chocantes de queimadas como a do Parque Nacional da Chapada das Mesas, no Maranhão, um santuário ameaçado pelo avanço das carvoarias e empresas agropecuárias.



**Araquém Alcântara** - Um gesto missionário para salvar a natureza

# Estreia nacional de “Pixadores” será na ZN

Um diretor iraniano desembarca em São Paulo para desenvolver um projeto sobre surfistas de trem. Contra suas expectativas, mas não menos fascinante, não encontra apenas os tais surfistas, mas também uma cultura marginal rica em sua complexidade: a pichação. Amir Arsam Escandari acompanha o dia a dia dos jovens grafiteiros Djan, William, Biscoito e Ricardo e, a partir desse convívio, constrói uma ficção baseada em fatos, o documen-

tário “Pixadores”, que terá lançamento nacional sábado, às 18h, no Centro Cultural da Juventude, na Avenida Deputado Emílio Carlos, 3.641, Vila Nova Cachoeirinha, na Zona Norte (3984-2466), com entrada gratuita. O filme foi exibido em janeiro no Festival de Documentários de Helsinki (Finlândia).

Abordando a pichação como forma de expressão cultural - ou contracultural - originária de São Paulo, o roteiro acompanha a ida dos quatro rapazes à 7ª Bienal de Berlim, na Alemanha.

Esses jovens, que nunca haviam saído do Brasil, se deparam com uma cultura e realidade locais desafiadoras e passam a pichar pelo território alemão. O envolvimento em conflitos com os curadores da Bienal na Alemanha e com a polícia são apenas algumas das histórias que dão emoção à narrativa.

DIVULGAÇÃO



## VIAGEM À ALEMANHA MUDOU A VIDA DOS JOVENS

O sociólogo brasileiro Sérgio Miguel Franco, curador do trabalho na capital alemã, acompanhou tudo de perto. “A Alemanha é um lugar que centraliza essa vanguarda da arte contem-

porânea, uma arte com espírito revolucionário. Aquele não era um evento qualquer. Todo esse processo mudou a autoestima deles, eles são uma potência”, afirmou Miguel Franco.

Filme de Amir Arsam Escandari foi exibido em janeiro no Festival de Documentários de Helsinki (Finlândia)

**CHEGOU**

tim.com.br

**CONTROLE**



**WhatsApp**

**WhatsApp**  
**ILIMITADO**

**SEM DESCONTAR DA SUA FRANQUIA DE INTERNET**

**+ 300 MB DE INTERNET E TORPEDOS ILIMITADOS PARA QUALQUER OPERADORA**

**Por apenas R\$ 29,90/mês com R\$ 10 de crédito**



A TIM abriu as portas do WhatsApp para você.

Controle WhatsApp 300: exclusividade da TIM.

Com a CONTROLAR WHATSAPP 300, o cliente tem 300 MB para acessar a internet, acesso promocionalmente ilimitado a troca de mensagens de texto e arquivos dentro do aplicativo WhatsApp (após o período promocional, o acesso será ilimitado a 500 MB/mês), envio de torpedos ilimitados para qualquer operadora do Brasil e R\$ 10 em crédito para usar como quiser, inclusive para falar ilimitado de TIM para TIM de todo o Brasil (utilizando o CSP 41) pagando R\$ 0,75/outra de utilização. Nos DDIs de 14 a 19, o preço para a realização de chamadas TIM-TIM é de R\$ 0,50/dia que usar. Caso o cliente escolha contratar o pacote mensal para falar ilimitado de TIM para TIM de todo o Brasil (utilizando o CSP 41), um valor de R\$ 12 será somado à franquia mensal da oferta CONTROLAR WHATSAPP 300 (R\$ 21,00) e, nessa hipótese, passará a ser cobrado mensalmente pelo valor total de R\$ 41,00. A velocidade de navegação na internet é de até 1 Mbps na rede 3G e de até 5 Mbps na rede 4G, podendo haver oscilações. Para ter acesso ao 4G, é preciso que o cliente tenha chip e aparelho compatíveis com essa tecnologia, além de estar em um local com cobertura 4G. Após o término da franquia mensal, o cliente terá a conexão de dados bloqueada, exceto para uso do aplicativo WhatsApp, em que a conexão permanecerá liberada. Oferta válida até 31/12/2014, podendo ser prorrogada pela TIM a qualquer momento ou, após essa data, ter sua mecânica alterada. Oferta válida para pagamento com cartões de crédito válidos, de acordo com o regulamento. É necessário manter os dados do cartão de crédito atualizados para garantir o pagamento mensal e a renovação da oferta. Para atualizar os dados do cartão de crédito, o cliente deve ligar \*255 do seu celular. Oferta válida para utilização dentro da rede da TIM. Para mais informações, consulte os regulamentos das ofertas em tim.com.br



Você, sem fronteiras.

# Saga do Cine Tela Brasil em livro a ser lançado hoje

Depois de dez anos de estrada e histórias com projetos sociais de cinema por todo Brasil, Laís Bodanzky e Luiz Bolognesi lançam o livro "Cine Tela Brasil e Oficinas Tela Brasil: 10 anos levando cinema a escolas públicas e comunidades de

baixa renda" (206 págs., R\$ 30), hoje, às 19h, no Museu da Imagem e do Som (MIS), na Avenida Europa, 158 (2117-4777).

A publicação busca inspirar educadores e políticas públicas e retrata os projetos que colecionam números impressionantes. Foram percorridos 116.509 km em estradas, levando cinema brasileiro a 759 bairros de periferia, onde foram realizadas 7.439 sessões de cinema para 1.355.403 brasileiros, em 18 Estados e o Distrito Federal.

O livro ainda traz o histórico e reflexões sobre a experiência em torno das Oficinas Tela Brasil, que impactaram mais de 3 mil estudantes de baixa renda, em 121 oficinas, com realização de 407 curtas-metragens.



Laís - Obra vislumbra o que iniciativas como essa podem fazer pelo País

Com 4 mil exemplares, a publicação será distribuída gratuitamente para escolas públicas e instituições de ensino em todo o território nacional

## Maratona com sessões gratuitas

O Museu da Imagem e do Som (MIS) abrirá extraordinariamente hoje para sessões de cinema gratuito. Às 16h, será exibido o premiado documentário "Cine Mambembe: O cinema Descobre o Brasil", no auditório, seguido por sessão de 12 curtas-metragens produzidos por jovens de baixa renda nas periferias do Brasil. A maratona se encerra com o lançamento do documentário de 15 minutos "Cine Tela Brasil: dez anos de cinema nas quebradas" e lançamento do livro, com presença de Laís Bodanzky e Luiz Bolognesi.

Os ingressos para as sessões devem ser retirados na bilheteria do museu

# Cinesolar faz apresentação na sexta no Largo da Batata

Na próxima sexta-feira, o Cinesolar, cinema móvel movido a energia solar, realiza uma exibição ao ar livre e gratuita de curtas-metragens no Largo da Batata, em Pinheiros, a partir das 19h. Além da projeção, o projeto também promoverá apresentações artísticas. Mais informações no [www.cinesolar.com.br](http://www.cinesolar.com.br).

Na programação estão filmes do "Circuito Tela Verde", iniciativa do Ministério do Meio Ambiente que reúne produções com temática socioambiental, além do documentário "Pedais Pensantes" de Marcelo Zerwes, sobre cicloativismo em São Paulo. Antes da sessão haverá o show do MuLtiSamBofônico, projeto do multi-



Sustentável - Filmes do "Circuito Tela Verde" estão na programação

-instrumentista Guilherme Folco, que apresenta vários ritmos com inserções circenses. O grupo Rueda Flamenca finalizará o evento com um espetáculo de dança espanhol e a participação será aberta ao público.

Desde junho do ano pas-

sado, o Cinesolar já atingiu um público demais de 17 mil pessoas nas mais de 110 sessões realizadas, além de conseguir uma economia de energia elétrica maior que 270 mil watts, equivalente a quase 675 h de uma geladeira ligada sem interrupções.

# "A Flor Lilás" poética no livro de Filipe Moreau

Filipe Moreau letrista parceiro do músico Gigante Brasil, lança amanhã, às 19h, o livro "A Flor Lilás: Poesia" (Editora Neotropica, selo Laranja Original, 256 págs., R\$ 39), na Livraria da Vila, na Alameda Lorena, 1.731 (3062-1063). O autor também é escritor, músico, mestre em Letras e doutor em Arquitetura pela USP.

"A Flor Lilás" apresenta do haicai a engenhosos jogos verbo-visuais que o autor chama de "concretudes", passando por *doublets*, poemas de caráter epigramático e considerações em prosa - o que representa toda uma busca de liberdade poética. O belo projeto gráfico de Yves Ribeiro utiliza-se das paisagens imaginárias criadas pela fotógrafa

Miriam Homem de Mello.

Filipe Moreau transita entre a prosa, o verso, a música e os escritos acadêmicos. Desde 2011, depois de concluir a tese de doutorado em História da Arquitetura, ele pôde se dedicar à recuperação de escritos antigos. Seu livro anterior, "Mitologia das Abelhas e Outros Contos", também reunia parte dessa produção ficcional dos últimos 20 anos.

Filipe desenvolve trabalhos em música, como trilhas para peças e apresentações

**QUANTO  
MAIS CONTEÚDO,  
MAIOR FICA  
SUA VONTADE.  
FAÇA CRUZEIRO  
DO SUL.**

Uma instituição  
**Cruzeiro do Sul**  
UNIVERSIDADE

FCBRASIL

## PROCESSO SELETIVO 2015

### INSCREVA-SE JÁ.

Administração  
Análise e Desenvolvimento de Sistemas (tecnológico)  
Arquitetura e Urbanismo  
Artes Visuais (licenciatura)  
Biomedicina - NOVO  
Ciência da Computação  
Ciências Biológicas (bacharelado)  
Ciências Biológicas (licenciatura)  
Ciências Contábeis  
Ciências Econômicas  
Comércio Exterior (tecnológico)  
Design Gráfico (tecnológico)  
Design de Interiores (tecnológico)  
Direito  
Educação Física (bacharelado)  
Educação Física (licenciatura)  
Enfermagem  
Engenharia Civil  
Engenharia de Produção  
Engenharia Elétrica  
Engenharia Mecânica  
Estética e Cosmética (tecnológico)  
Farmácia  
Fisioterapia  
Gastronomia (tecnológico)  
Geografia (licenciatura)  
Gestão Comercial (tecnológico)

Gestão de Recursos Humanos (tecnológico)  
Gestão Financeira (tecnológico)  
História (licenciatura)  
Jogos Digitais (tecnológico)  
Jornalismo  
Letras (Português/Inglês - licenciatura)  
Logística (tecnológico)  
Marketing (tecnológico)  
Matemática (licenciatura)  
Medicina Veterinária  
Nutrição  
Odontologia  
Pedagogia (licenciatura)  
Processos Gerenciais (tecnológico)  
Psicologia  
Publicidade e Propaganda  
Química (bacharelado)  
Química (licenciatura)  
Rádio, TV e Internet  
Redes de Computadores (tecnológico)  
Relações Internacionais  
Relações Públicas  
Segurança do Trabalho (tecnológico)  
Serviço Social  
Sistemas de Informação

Consulte a lista atualizada de cursos em nosso site.



**FIES**  
PROGRAMA DE FINANCIAMENTO  
ESTUDANTIL

### Utilize o FIES

Estude agora e só pague  
depois de formado.  
[cruzeirodosul.edu.br/fies](http://cruzeirodosul.edu.br/fies)

**CURSOS  
PRESENCIAIS E  
A DISTÂNCIA**



**Benefícios  
para transferências  
e 2ª graduação**



Universidade  
**Cruzeiro do Sul**

Vontade não é nada sem conteúdo.

ANÁLIA FRANCO | LIBERDADE | SÃO MIGUEL  
3003-1189 | [CRUZEIRODOSUL.EDU.BR](http://CRUZEIRODOSUL.EDU.BR)

## Taylor Swift não está pensando no seu aniversário

Taylor Swift comemora 25 aninhos dia 13 de dezembro, mas ela não está muito preocupada com isso no momento. O foco da cantora é a divulgação do seu novo álbum, "1989".

"É meio estranho quando você está tão animada com alguma coisa, estava tão preparada para o lançamento do álbum e tão animada sobre isso. Foram dois anos fazendo" contou Taylor durante uma entrevista.

"Então, na minha mente, eu pensei: 'Aniversários acontecem todos os anos, lançamentos de álbum só acontecem poucas vezes.'" continuou. E chegou a uma conclusão que mudou o destino do seu aniversário. "Então fui e me entreguei a essa turnê de divulgação. Por isso está tão longe na minha lista de prioridades fazer 25 anos".

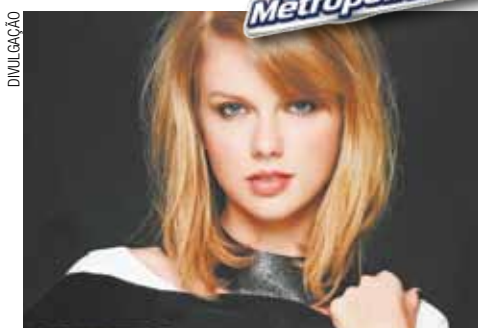

A prioridade dela é a divulgação do álbum novo



### PROMOÇÃO PERNAMBUCANAS

#### SHOW CAPITAL INICIAL

Quando ouvir o jingle "Cadê Meu Celular" na Metropolitana, ligue na hora 3004-7000, você pode ganhar um par de ingressos para o show do Capital Inicial. Participe! Entre no site

[www.metropolitanafm.com.br](http://www.metropolitanafm.com.br) para ler o regulamento completo.



#### Agenda

✓ De segunda a sexta, às 18h, tem Chupim, ao vivo, na Metropolitana!

✓ Siga a Metropolitana no Instagram e participe das promoções! @metropolitanafm

Conteúdo de inteira responsabilidade da Rádio Metropolitana FM

## Sessão de curtas-metragens com uísque de graça às terças

O Cine Caixa Belas Artes está com inscrições abertas para receber curtas-metragens de realizadores brasileiros que quiserem ver seus filmes exibidos na sessão The Walkers, que têm cerca de 1h em uma terça-feira do mês, na Rua da Consolação, 2423 (2894-5781), com ingressos a R\$ 5 - vendidos só para maiores de idade, com apresentação do RG.

Os interessados em exibir seus curtas podem enviar o link dos filmes para o e-mail [curta@caixabelasartes.com.br](mailto:curta@caixabelasartes.com.br). A curadoria do cinema vai selecionar os filmes para a programação.



"O Troco" - Curta premiado no II Cine Fest Brasil Buenos Aires 2010

Os filmes serão exibidos nas sessões The Walkers, uma vez por mês. A sessão de dezembro já poderá exibir filmes enviados pelos realizadores. "É um programa imperdível. Além de ser uma oportunidade rara para ver curtas-metragens, formato

fascinante e pouco explorado no Brasil, as sessões têm o charme do clima de happy hour: o ingresso dá direito a uma dose de Johnnie Walker Double Black. O público pode curtir os filmes degustando um uísque", afirmou André Sturm, diretor do cinema.

Sessão mensal The Walkers tem cerca de 1h de duração

## Ocupação Giramundo chega ao Itaú Cultural

Histórias, brincadeiras e lendas perpassam um universo de espetáculos e seus bastidores construído em um espaço em que bonecos ganham vida na mão dos marionetistas de tal forma realista. Eles ocultam sua presença para fazer vibrar criaturas de fibra de vidro, madeira, papel mache e outros materiais.

Na 21ª edição da série Ocupação, última a abrir neste ano, o Itaú Cultural homenageia o grupo de teatro de bonecos Giramundo, referência e vanguarda no País, criado em 1971, em Belo Horizonte (MG).



Exposição - Na mostra, um pouco do processo criativo de marionetes

A exposição, também reveladora do processo de criação da companhia, segue até 11 de janeiro, de terça a sexta, das 9h às 20h, sábados, domingos e feriados, das 11h às 20h, com entrada gratuita, na Avenida Paulista, 149 (2168-1776).

Sábados e domingos, às 16h, há sessões de espetáculos

## Espaço para apresentações é aberto sexta no Cambuci

Na sexta-feira, às 20h, será inaugurado o Espaço Fora - Bar & Teatro, no Cambuci, na Avenida Lins de Vasconcelos, 875 (3159-1822). A primeira atração, na sexta, será o Sarau Cênico, com entrada gratuita e apresentação livre de poesia, música e teatro. Haverá participação de Os Conversadores, Duo Made Ganzá, Cias Prana, poesias de Edu Dieb e coreografia de Deborah Furquim. Terá duração de 3h.

O espaço, que existe há 15

anos, é sede grupo NPC - Artes e recebe como residente o Teatro Kaus Cia Experimental. A programação de abertura vai até o dia 14 com apresentações de peças, shows, leitura dramática e exibição de curtas.

O local funcionou de forma esporádica, com apresentações pontuais. Com a nova denominação "Espaço Fora" a intenção é que o teatro se firme como mais uma opção cultural na cidade, mantendo uma programação constante.



Dia 13 - Show com Mário Bortolotto, Fábio Pagotto e Marcelo Watanabe

**LIVROS & IDEIAS**



**HELDER LIMA**  
 Blog:  
[livroseideias.wordpress.com](http://livroseideias.wordpress.com)  
 E-mail: [helder.lima@metronews.com.br](mailto:helder.lima@metronews.com.br)



**Parto humanizado**

Uma leitora escreveu ao blog Livros & Ideias para fazer um contraponto a uma crônica publicada em outubro sobre 'parto humanizado'. A história trazia a experiência do casal Renato Campos Rakauskas e Monalisa Di Giovanni Rakauskas, que optou pelo parto em casa, assistido por obstetras, para receber o pequeno Leonas.

No e-mail, a leitora destacou uma opinião do médico Drauzio Varella, publicada pela *Folha de S.Paulo* em novembro de 2012: "Fico chocado quando vejo uma mulher tendo um filho em casa. Falam sobre os nascimentos do passado em casa, com parteiras para justificar a ação, mas se esquecem de dizer quantas mães e bebês morreriam naquela época." O e-mail também trazia links de matérias sobre problemas com parto humanizado no Hospital Maternidade Maria Amélia Buarque de Hollanda, no centro do Rio, e o caso de uma ativista australiana que morreu durante o parto em casa.

Creio que antes de optar por uma posição de defesa ou de oposição ao parto humanizado, e o parto em casa pode ser um de seus aspectos, é necessário buscar informações, como têm feito Renato e Monalisa, que continuam a defender uma abordagem alternativa ao predomínio de cesarianas, que na rede privada do Brasil chega a 88% dos nascimentos. Segundo Renato, uma boa referência sobre o assunto é o blog da doutora Melânia Amorim (<http://estudamelania.blogspot.com.br>), obstetra PhD, professora-adjunta, doutora da Universidade Federal de Campina Grande (PB) e

professora da pós-graduação do Instituto de Medicina Integral de Recife (PE).

Num texto com o título "Parto Domiciliar: direito reprodutivo e evidências", Melânia aborda a escolha do local como direito da mulher. A médica também explica que o parto em casa só deve atender os casos de gravidez de baixo risco e que sua opção não significa uma volta ao passado, mas uma possibilidade dada por uma disciplina chamada Medicina Baseada em Evidências. "Não se compreende mais na atualidade o processo de tomada de decisão baseado exclusivamente nas concepções e na experiência do prestador de cuidado, uma vez que, por definição, Medicina Baseada em Evidências consiste na integração harmoniosa da experiência clínica individual com as melhores evidências científicas correntemente disponíveis e com as características e expectativas dos pacientes", afirma.

No artigo, Melânia trata também de índices de mortalidade no parto em hospitais e em casa, com referência a pesquisas realizadas na Europa. Uma delas, feita na Holanda com a análise de cerca de 680 mil partos, indica mortalidade de 0,15% em nascimentos em casa, que ela chama "partos domiciliares planejados", e de 0,18% em hospitais. Essa diferença, pequena, revela que o parto em casa também pode ser seguro.

DIVULGAÇÃO



**Melânia Amorim** - Respeito à autonomia da mulher

**PALAVRAS CRUZADAS DIRETAS**

© REVISTAS COQUETEL 2014  
[www.coquetel.com.br](http://www.coquetel.com.br)

Dilma Rousseff, Obama ou Michelle Bachelet	A de limão e usada em doces	Peça que serve de apoio		Frank (?): gravou "Wave", de Tom Jobim	(?) Lisboa, atriz, leato; congênto	Pedido de prefeitos a governadores
Fazer flair (o trânsito)	Significado de "C", em CDR		Lâmpada, em inglês		Gritos de leões e tigres	Estado cuja capital é Cuiabá (sigla)
Idioma conhecido como "a última flor do Lácio"						
Tristezas; mágoas						
Recipiente de refrigerantes	Sensação da pele exposta ao sol	São produzidos junto com aplausos		Trecho de viagens Pretensiões (pop.)		Alex Escobar, jornalista Amarrado
			Olegária Mariano, poeta pernambucano		Ano Domini (abrev.)	
Que não se estraga com facilidade						
"Desenvolvimento", em BNDES	Conjunto de quimbrantas folhas de papel	Câmara que sabatina os ministros indicados ao Supremo, no Brasil (Polit.)			Avenida (abrev.) Procrastinar	
Estigma da Justiça brasileira que estimularia a impunidade	Que torna público		Lídio Toledo: médico da Seleção de futebol em várias Copas			Símbolo de "bit" (Inform.)
Modificada	Sucesso de Djavan					
O rio assoreado, pela profundidade			Número de sobrinhos de Donald (HQ)			

BANCO 4/Temp. 7/Smotra. 5/Revelador. 14/Presidente. 15/Passage de verbas. 16



**Solução**

S	E	S	O	S	U
V	E	N	E	R	E
O	I	N	I	S	
H	O	V	T	E	A
E	D	E	I	S	O
A	V	I	S	T	E
L	A	V	A		
E	V	A	I		
S	H	V			
F	O	R	T	O	G
E	S	C	O		
A	C	N			
P	R	E	S	I	D
E	S				

**HORÓSCOPO**

OMAR CARDOSO FILHO | [www.omarcardoso.com.br](http://www.omarcardoso.com.br)

**ÁRIES:** Lute com tenacidade e perseverança, por tudo que pretenda realizar neste dia, pois, esforçando-se, conseguirá resultados surpreendentes.  
 21 MAR. - 20 ABR.

**TOURO:** Suas boas qualidades e habilidades, influenciarão de maneira benéfica, pessoas importantes para você. O trabalho, as empresas e o amor estão em bom aspecto.  
 21 ABR. - 20 MAI.

**GÊMEOS:** Evite desavenças, questões e desarmonias na vida doméstica. Por outro lado, terá sucesso nos negócios relacionados com minas, e construção.  
 21 MAI. - 21 JUN.

**CÂNCER:** O período da manhã será um tanto ou quanto complicado para você. Mas, à tarde, tudo deve melhorar sensivelmente. Conseguirá progredir no trabalho e será bem sucedido.  
 21 JUN. - 22 JUL.

**LEÃO:** Grandes possibilidades de sucesso estão ao seu redor. Quanto à parte amorosa, evite atropelos e aguarde outra oportunidade. Quanto à parte amorosa, evite atropelos e aguarde outra oportunidade.  
 22 JUL. - 22 AGO.

**VIRGEM:** Dia em que sua mente estará bastante alerta para obter novas e valiosas informações em relação aos amigos e parentes.  
 22 AGO. - 22 SET.

**LIBRA:** Não invente coisas novas, neste dia. Deixe para uma época mais propícia. Tome cuidado com acidentes, causados por inflamáveis e corrosivos, e cuide de sua saúde e reputação.  
 22 SET. - 22 OUT.

**ESCORPIÃO:** A influência astral é a melhor para fazer novas amizades, contatos públicos, pois estará com ânimo para falar e influenciar favoravelmente os outros.  
 22 OUT. - 21 NOV.

**SAGITÁRIO:** As oposições e críticas freqüentes deverão ser evitadas, juntamente com as ações violentas. Terá bastante felicidade, na vida sentimental e amorosa.  
 22 NOV. - 22 DEZ.

**CAPRICÓRNIO:** Enormes probabilidades de realizar suas mais antigas esperanças e desejos. Terá também, aumentos de lucros e progresso profissional.  
 22 DEZ. - 20 JAN.

**AQUÁRIO:** Poderá lucrar pela ciência e educação. Evite desentendimentos com a pessoa amada. Durma mais cedo e acorde mais cedo.  
 21 JAN. - 19 FEV.

**PEIXES:** Algumas perturbações passageiras na vida doméstica e depressão psíquica estão previstas para você neste dia. Haja com calma e autoconfiança, que tudo tende a dar certo.  
 20 FEV. - 20 MAR.

**DÊEM UMA PASSADINHA NO BLOG**

**WWW.FARINHANACOZINHA.BLOGSPOT.COM**

**E ENCONTREM RECEITINHAS FÁCEIS, PORÉM CHEIAS DE AROMA E SABOR.**



## Mundo Corporativo

Por Sulamita Rocha Miranda  
 LinkedIn: [br.linkedin.com/pub/sulamita-rocha-miranda/](https://br.linkedin.com/pub/sulamita-rocha-miranda/)

e-mail: [srmiran@terra.com.br](mailto:srmiran@terra.com.br)



**Sulamita Rocha Miranda**, 20 anos de experiência em Recursos Humanos em empresas de diversos segmentos, atuando em atração, captação, retenção e desenvolvimento de pessoas. Especialista em programas de liderança. Graduada em Psicologia, pós-graduada em administração de RH e Gestão Estratégica de Negócios.



**Os primeiros passos para um líder** deixar seu legado: reflexão, vontade e atitude. É preciso sentir que tem muita experiência, competências, habilidades e até sabedoria adquirida com a vida que podem ser compartilhadas; verificar qual delas podem fazer a diferença para os outros, sentir uma vontade grande que o fará ter a atitude de propor contribuições aos outros e também praticá-las.

## O legado das lideranças é eterno

A história mostra que o mundo sempre esteve e estará preocupado e a procura de novos líderes para impulsionar as novas gerações e os novos modelos organizacionais. Pode-se concluir que as preocupações são legítimas, pois são os líderes que alinham e direcionam as pessoas ao desenvolvimento das empresas, nações e da humanidade. E as lideranças se inovam impulsionadas pelas mudanças econômicas, tecnológicas, culturais e políticas que ditam as transformações nas empresas e famílias. Como exemplo as gerações Y e Z chegam às empresas diferentes e cabe às empresas atualização e modificação de seus modelos de gestão para integrar e aproveitar a potencialidades delas.

Com certeza na transição

das eras artesã, agrícola e a industrial também houve choque de modelos, conflitos de gestão, dificuldades de adaptação e outros problemas e, de certo, foram procurados novos líderes que fizessem a transição de forma eficaz e produtiva. A única diferença hoje em plena era da tecnologia e informação, onde tudo flui instantaneamente, é que os líderes precisam se preparar

mais rápido. É incorreto rotular a geração antecessora de despreparada, desconectada ou incapaz para sustentar uma nova era, pois, os conflitos e adaptabilidade são inerentes. É natural o fluxo da evolução e inovação, uma geração chega e a outra vai embora, deixando sua marca, contribuição e legado aos seus sucessores.

No caso dos líderes empresariais é nobre a prática de atividades como mentor, consultor, conselheiro ou professor. É ficar na retaguarda para ajudar a liderança de vanguarda a cumprir seu papel. O importante é cumprir a missão da liderança: estar à frente de outras pessoas a fim de inspirá-las e conduzi-las aos objetivos necessários à evolução. Só assim é possível passar o bastão tendo vencido com honra!

O mundo sempre está procurando novos líderes para impulsionar os modelos organizacionais

### PROFISSÃO

SHUTTERSTOCK



**Report:** É o profissional especialista em viagens. Ele viaja pelo mundo para pesquisar e coletar dados sobre os países e a vida socioeconômica de cada região e repassar às empresas e agências de viagens que tenham interesse em entender as culturas e comportamentos de outros locais.

### MEU PRIMEIRO EMPREGO

## De cliente a dona do seu próprio negócio

**PALLOMA MINA** - Quem vê a sócia da Bel's Tapioca no comando das panelas não imagina o caminho difícil que ela enfrentou até chegar ao posto de empresária. Sua primeira experiência profissional foi como manicure. "Aos 14 anos fiz o curso, fiquei um ano atendendo, mas larguei. Depois fui ser vendedora de boutique, também não gostei. Até que arrumei emprego em uma metalúrgica e fiquei por oito anos, comecei como ajudante geral e saí como encarregada".

Quando foi demitida, Isabel já tinha em mente que queria ser dona do próprio negócio. "Um dia estava na rua distribuindo currículo, com o meu filho no colo, e vi uma fila enorme na rua. Era um homem preparando uma coisa branca numa panela surrada, nunca tinha visto aquilo. Fui perguntar o

que era, ele respondeu que era tapioca. Comprei uma e amei".

Ela voltou para casa pensando em como o prato era gostoso e fácil de fazer. "Pedi para uma vizinha, que era do Rio Grande do Norte, me ensinar a fazer a massa. Quando aprendi, passei a vender". No início, Isabel usava barraca emprestada, fogareiro de camping e a frigideira da própria casa para atender os clientes.

Já separada, morando de aluguel e com dois filhos pequenos, ela decidiu que ia comprar sua casa própria vendendo tapioca e conseguiu. "Foi muito difícil, trabalhei mais de 10 anos na rua. Mas muita gente me ajudou e me mostrou os caminhos para que hoje eu pudesse ter duas lojas. Minha meta agora é ter a minha casa de massa de tapioca. Tem que ter coragem e não desistir nunca", aconselhou.



DIVULGAÇÃO

**FICHA TÉCNICA**  
 Nome: Maria Isabel de Sousa  
 Idade: 52 anos  
 Cargo: sócia da Bel's Tapioca



"Tenha coragem e não olhe para os obstáculos. Mantenha o foco na sua meta"



# Chance de primeiro emprego é maior no setor de serviços

Mais de 8,4 mil estudantes do ensino médio estadual, com idade entre 16 e 21 anos, foram inseridos no mercado de trabalho, entre janeiro e outubro deste ano. A primeira oportunidade profissional para este grupo foi obtida por meio do Jovem Cidadão, programa gerenciado pela Secretaria do Emprego e Relações do Trabalho (Sert). Destaque para o setor de serviços, que absorveu 80% da demanda, segundo a supervisão coordenação do programa. O cadastro, tanto de alunos quanto de empregadores, pode ser feito pelo [www.meuprimeirotrabalho.sp.gov.br](http://www.meuprimeirotrabalho.sp.gov.br).

As parcerias com empresas públicas, privadas e entidades sem fins lucrativos permitiram a captação de 7,9 mil vagas no período. "Existem mais vagas

nas áreas de atendimento ao cliente e administrativa, principalmente nas companhias de transporte público, montadoras, multinacionais e também empresas de pequeno porte", disse Renata Ferreira, supervisora do Jovem Cidadão.

A empresa contratante fica responsável pelo pagamento mínimo de R\$ 3,13/h e vale-transporte. O Estado paga bolsa mensal de R\$ 65 e seguro de vida. "É comum que as empresas ofereçam uma ou duas vagas e contratem mais candidatos por gostar do perfil dos jovens", disse Ferreira. A contratação é feita em caráter de estágio, que varia entre 4, 5 ou 6h diárias, com duração de seis meses, podendo ser renovado por mais seis meses.

# Ranking do CAT está com cerca de 4 mil vagas

A lista dos dez cargos com mais oportunidades de emprego do Centro de Apoio ao Trabalho (CAT), da Secretaria Municipal do Desenvolvimento, Trabalho e Empreendedorismo (SDTE), está com 3.959 vagas das 6.851 disponíveis aos trabalhadores.

Em primeiro lugar no ranking está a função de auxiliar de limpeza, com 708 postos abertos com exigência de ensino fundamental incompleto ou ensino médio completo. Na segunda posição aparecem as oportunidades para atendente de lanchonete com 584 chances



**Lista** - Ao todo são 6.851 vagas para trabalhadores no Centro de Apoio

- salário de até R\$ 958,78.

Operador de telemarketing ativo e receptivo ocupam, respectivamente, a terceira, quarta e quinta colocações totalizando com 1.331 vagas - salário entre R\$ 733,10 e R\$ 957,31. As oportunidades para porteiro estão na sexta posição com 310 postos abertos - exigência do ensino fundamental e médio completo.

Já operador de telemarketing híbrido aparece na sétima colocação com 290 chances. A oitava posição aponta 267 oportunidades para vendedor interno com salário de R\$ 800 a R\$ 1,2 mil. As últimas colocações são para as ocupações de operador de caixa com salário de até R\$ 1,2 mil e ajudante e auxiliar de cozinha com salário de até R\$ 950.

Em primeiro no ranking está a função de auxiliar de limpeza com 708 postos

**METRÔ NEWS**  
a gente circula com você

**CLASSIFICADOS**  
**2475-7810**

Hospital admite:  
**COZINHEIRO(A)**  
Com experiência comprovada.  
Comparecer com CV à RUA DR. DIOGO DE FARIA, 695  
Próximo ao Metrô Santa Cruz.

Hospital admite:  
**AUXILIAR DE COZINHA**  
Com experiência comprovada.  
Comparecer com CV à RUA DR. DIOGO DE FARIA, 695  
Próximo ao Metrô Santa Cruz.

**Implante Dentário**  
Curso de aperfeiçoamento em implantes está cadastrando pacientes para tratamento.  
**CONTATO**  
**METRÔ STA. CRUZ**  
**3531-7775**  
Responsáveis: Dr. Ricardo Jugdar CRO-SP 29544  
Médicos: Dr. Pedro Pita CRO-SP 20793

**ADMITE -SE RAPAZES**  
S/ exp. p/ aux. portaria cond. várias regiões. sal até \$ 1.380 + benef.F 2362-4232/2228-7555

**AME CONTRATA:**  
Aux. Limpeza, Téc. de refrigeração, Copeira e Cozinheira. F: 2065-1550 ramal 4 (região Central e Sacomã)

**AUMENTE S/ RENDA**  
Trabalhe em casa através de mala direta postal ou digital. Tenha excelentes ganhos. Faça já o seu cadastro: [www.global-sk.com.br](http://www.global-sk.com.br)

**AUX. SERVIÇOS GERAIS**  
P/ Almoarifado c/ exp. e CNH. F: 3231-6060

**COBRADOR INTERNO**  
Empresa de recuperação de crédito admite Fixo + com. + gratificação. Av. Cruzeiro do Sul, 3153, 6º andar, cj 61 Santana próx. Metrô. Email: [kondor.org@uol.com.br](mailto:kondor.org@uol.com.br)

**PRECISA-SE**  
**AGENTE DE PRODUÇÃO**  
s/experiencia p/ trabalhar em casa via correios etiquetando e envelopando cartas, ganhos mensal de **R\$2.150**. Despachamos o serviço ate sua porta.  
**SOLICITE INFORMATIVO GRÁTIS**  
**0800-941.5899**  
De Segunda à sexta-feira.  
**VAGAS LIMITADAS**

**ASSISTENTE SOCIETÁRIO**  
( Para Legal )  
Com experiência nas rotinas do departamento societário, abertura, encerramento de empresa, alteração de contratos e conhecimentos em processos nos órgãos responsáveis. Bom nível de informática  
Encaminhar CV com pretensão salarial para [contaselecao@gmail.com](mailto:contaselecao@gmail.com) ou Ligar 94321-8422

**COSTUREIRAS**  
P/ consertos em geral, fixo R\$ 1.400. Tatuapé. 2592-5586

**GANHE DINHEIRO**  
Magazine Luiza te dá chance de vender produtos de casa! Acesso: [mvoce.com/querocriar](http://mvoce.com/querocriar)

**GRÁFICA ADMITE**  
Impressor p/ Ramada 500 c/ numerador, c/ exp. Atendente c/ conhecimento em Arte Final e Corel Draw. Salário + CLT + VT + Refeição. F: 3224-9507/3337-6352

**IMOBILIARIA ADMITE**  
Vendedores mesmo c/ou s/ exp., comissões acima de 7 mil. F: 98634-8630 Tim c/ Latife.

**JOVENS/ CRIANÇAS**  
Bebês. Mesmo s/ exp. p/ figuração comerciais TV e catálogos. 4990-0000 [agenciaSdemodelo.com.br](http://agenciaSdemodelo.com.br)

**SUPERMERCADO DE SANTANA CONTRATA:**  
• Aux. limpeza  
• Balc. Padaria/ Frios  
• Op. de Caixa  
• Fiscal de Loja  
• Ajud. cozinha  
• Ajud. carga e descarga  
Agendar Entrevista das 14h as 17h.  
**2099-6000**

**SEMIJOIAS**  
EM CONSIGNAÇÃO  
POLHEADOS A OURO E PRATA  
SÓ PAGA O QUE VENDER  
ATÉ 50% DE COMISSÃO  
AUMENTE SUA RENDA  
REVENDEDO DIRETO DA FABRICA  
ENTREGAMOS EM DOMICILIO  
MAX: 5583-2905

**LUMI REVENDA**  
3 Perfumes/ dia R\$1.620,00/ mês + prêmio. F: 2994-3547

**MOTORISTA**  
Categ. D e Téc. enfermagem p/ trabalhar na Empresa Saúde Ambulâncias. R: Almirante Lobo, 1100- Ipiranga. F: 2068-3850/2389-1083

**PEDREIRO**  
Sal. inicial 1.500,00 E Servente de Pedreiro sal. inicial R\$ 1.145,10. P/ trabalhar na grande SP. e interior, oferecemos gratificações + vt + almoço. F: 95142-1512 tim / 94242-8264 vivo

**PESQUISADORES**  
Comap recruta, p/ serv. temporário, 2º grau compl. maior, c/ disponível. de horário. F: 3231-6060

**PORTEIRO**  
E Tec. Eletronico, c/ exp. trab. Z. Sul. Urgente!! F: 5566-3859

**AGREGA-SE KOMBIS, VANS e HR BAÚ**  
Kombis R\$ 2.500,00 + 0,50 por Km + R\$ 6,00 Hr extra (Retirada em média de R\$ 3.200,00 a R\$ 3.500,00)  
Vans e Hr Baú com porta lateral R\$ 5.000,00 + 0,50 por Km + R\$ 6,00 Hr Extra (Retirada em média de R\$ 6.200,00 a R\$ 6.500,00)  
Ano e Modelo a Partir de 2009  
Contatos: 3642-1921/4371-4909 3641-3797

**1º OU 2º GRAU URGENTE**  
S. PAULO / MT. TATUAPÉ  
**2092-2204**  
**OSASCO**  
**3683-1206**  
**TABOÃO**  
**4787-4522**

**CURSO + ENTREVISTA**  
Apartir R\$65,00, Porteiro, Segurança, Detetive, etc. 2639-0032

**MUAY THAI/BOXE**  
Taekwondo/ Capoeira + Musc. a partir de R\$ 59,00! R. Caramuru, 327 - Mt. Pça. da Árvore [www.academiaaattack.com.br](http://www.academiaaattack.com.br) 2578-7451/5594-1717

**CONCLUA O 2º GRAU (CVB-EJA)**  
**3107-9537**  
**Ligue já!!!**  
**METRÔ NEWS** Para anunciar ligue: **2475-7810**

**Classificados minipop**  
**METRÔ NEWS**  
a gente circula com você  
Para anunciar ligue: **2475-7810**

EMPRESA DE PORTE NACIONAL admite para início imediato. Ambos os sexos.

**ADMINISTRATIVO OPERACIONAL**  
Trabalhar na Mooca

Com experiência em atendimento e acionamento de equipes técnicas e no Pacote Office.

Oferecemos: Salário compatível com a função, Vale transporte, Vale alimentação/refeição e Plano odontológico.

Interessados enviar currículo para o e-mail: [rh.sp@grupovg.com.br](mailto:rh.sp@grupovg.com.br)

## EMPRESA DE ÔNIBUS ADMITE:

Motoristas de Ônibus, Micro-ônibus e Van

Para Zona Oeste e Zona Norte (Pirituba, Jaraguá, Perus, Caieiras, Lapa, etc.) Carapicuíba, Osasco e Região

Para São Bernardo do Campo (Bairro Alvarenga)

Para Itapevi (próximo: Cohab Itapevi)

[vagas@jumboturismo.com.br](mailto:vagas@jumboturismo.com.br)

**Periodical**  
Gestão de Serviços

CONTRATA:

**AUX. DE LIMPEZA**  
( V. Guilherme, V. Maria, Pque. N. Mundo, Santana, Casa Verde, V. Mariana, V. Andrade, centro, Osasco e Barueri )

**AUX. DE SERVIÇOS GERAIS**  
( Morumbi e Panamby )

**COPEIRA**  
(Morumbi e Alphaville)

**AUX. DE PLATAFORMA**  
( Terminal Rodov. Tietê. )

**TEMOS VAGAS PCD**  
Os interessados deverão comparecer no endereço abaixo:  
Praça da República, 376 - 7º andar - Sala 72

INDÚSTRIA DE SORVETES CONTRATA PARA TRABALHAR NA ZONA LESTE/PENHA:

**OPERADORES(AS) DE TELEATENDIMENTO**  
Experiência em atendimento ao cliente, SAC/Vendas. Turno de 8h de 2ª feira à sábado.

**AUXILIARES DE PRODUÇÃO**  
Masculino. Experiência linha de produção.

**AUXILIARES DE EXPEDIÇÃO**  
Masculino. Exp. rotina de expedição/transportadora.

**MOTORISTAS - CNH D**  
Para transporte de produtos entre as fabricas. Para trabalhar das 13h às 22h e sábado das 10h às 14h.

**AJUDANTES MOTORISTA**  
Para carga e descarga. Para trabalhar das 13h às 22h e sábado das 10h às 14h.

Os interessados deverão enviar currículo para: [simone@msmsorvetes.com.br](mailto:simone@msmsorvetes.com.br)

Colégio **RODRIGUES ALVES** 49 anos Formando Cidadãos

**SUPLETIVO (Manhã e Noite)**  
**EDUCAÇÃO DE JOVENS E ADULTOS**  
CERTIFICAÇÃO NA PRÓPRIA ESCOLA - TURMAS DE FEVEREIRO/2015  
(11) **5571-6121 / 5579-1388**

R. Domingos de Moraes, 787 (Metrô Ana Rosa) - [www.colegiorodriguesalves.com.br](http://www.colegiorodriguesalves.com.br)

**Agentes de Atendimento**

São 200 vagas, acima dos 18 anos, ensino médio completo, para atuar em:

- Telemarketing Receptivo e/ou Ativo
- Ativo de Cadastro
- Cobrança

Local de trabalho: Centro de SP, próximo ao metrô República. Temos vagas para diversos horários, 06h20/dia, de segunda a sábado. Salário de R\$ 1.000,00 + vale transporte + vale refeição + assistência médica + Bolsa 50% faculdade conveniada.

Enviar currículo para o e-mail: [selecaotoscana@prestadorserv.com.br](mailto:selecaotoscana@prestadorserv.com.br)

**Jani**  
ADMITE:

**-AUXILIAR DE LIMPEZA**  
**-AUXILIAR DE SERVIÇOS GERAIS**  
**-ENCARREGADA DE LIMPEZA/ LIDER DE LIMPEZA**

Agendar entrevista pelos telefones (11) 5041-1656 (fixo) e 99311-6926 (celular)

**IMPLANTES DENTÁRIOS**

Estão abertas as inscrições para pacientes com necessidade de tratamento com implantes dentários em nossos cursos

LIGUE AGORA E AGENDE SUA CONSULTA

**METRÔ ARTUR ALVIM** **2254-4358**

Responsável Técnico: Dra. Sandra Midori Suzuki CROSP - 39349

**Cursos Profissionalizantes**  
Qualificação, aperfeiçoamento e especialização é no SENAI-SP.

<b>ALIMENTOS</b> • Confeiteiro	<b>MADEIRA E MOBILIÁRIO</b> • Construtor de Móveis	<b>PLÁSTICO</b> • Injetoras para Plásticos
<b>AUTOMAÇÃO</b> • Automação Hidráulica Industrial • CLP - Controlador Lógico Programável	<b>METALMECÂNICA</b> • Ajustador Mecânico • Auxiliar Mecânico de Manutenção • Ferramenteiro de Construção de Moldes para Plásticos • Fresador Mecânico • Interpretação de Tolerância Geométrica (GD&T) • Matemática Aplicada à Mecânica • Programador e Operador de Centro de Torneamento de Cabeçote Móvel (CNC) • Operação de Máquinas de Medir por Coordenadas Tridimensional a CNC • Programação e Operação de Eletroerosão por Penetração • Programação e Operação de Torno CNC • Retificador Ferramenteiro • Solid Work	<b>TECNOLOGIA DA INFORMAÇÃO</b> • AutoCAD 3D • Excel Avançado • Informática Básica • Montagem e Manutenção de Microcomputadores
<b>ELETRICIDADE</b> • Eletricista Instalador • Segurança em Instalações e Serviços em Eletricidade (Nr10)	<b>ELETRÔNICA</b> • Auxiliar de Eletrônica • Eletrônica Analógica • Eletrônica Digital • Microcontrolador PIC com Linguagem C	<b>EDUCAÇÃO</b> • Auxiliar para Comunicação em Libras
<b>GESTÃO</b> • Escrita Fiscal • Técnicas de Contabilidade	<b>QUALIDADE</b> • Auditor Interno NBR ISO 9001:2008 • Ferramentas da Qualidade • Interpretação da Norma NBR ISO 9001:2008	<b>PETRÓLEO E GÁS</b> • Instalador Conversor de Aparelhos a Gás

Informações: [www.sp.senai.br/bras](http://www.sp.senai.br/bras)

**FIESP SENAI**  
Crescem as pessoas. Cresce o Brasil.

Escola SENAI "Roberto Simonsen"  
Rua Monsenhor Andrade, 298  
Brás - São Paulo - SP

**METRÔ NEWS** **Classificados mini pop** Para anunciar ligue: **2475-7810**

# CLASSIFICADOS

**IMÓVEIS**

**Aluga-se**

**APTO BELA VISTA**  
R\$ 820,00 + encargos. 99435-7379 Claro/ 96873-3845 Oi/ 95369-1775 Tim/ 99677-8106 Vivo/ 4324-2271

**APTO EM SANTOS**  
Em frente ao mar, canal 4, mobiliado. F: 99492-5152

**ILHA COMPRIDA - SP**  
Vendo ótimo lote de 300m² a 50mts da praia c/ água, luz. Apenas R\$ 13.000,00. Rua: 7 de Abril, 235 - Conj. 402 - Centro/ SP. F: 3159-5000/ 97324-2926

**ALUGA-SE SALAS**  
P/ área médica, próximo ao Metrô Santa Cruz. F: 5574-5749

**ALUGA-SE VAGAS**  
P/ Rapazes. Av. Brig. Luis Antonio, 808 F: 3106-7976

**ALUGO QUARTO**  
Tipo suíte p/ moça c/ refer., Mt. São Joaquim. F: 98034-1397

**Salas & Quartos**

**ALUGA-SE QUARTOS**  
P/ Rapazes, ambiente familiar, mobiliado, próx. Mt. S. Joaquim. F: 3207-4390/ 94942-0912

**Sítios & Chácaras**

**ATIBAIA 627M²**  
ótima top., escrit., ac. auto, R\$ 48 mil. F: 97302-3423

**CHÁCARA DE 2.000**  
A 5.000m² Cast. Branco, km 68, luz, riacho 84x \$400,00 F 2512-6410/ 94778-5081/ 11\*95391

**IBIUNA 1000²**  
plana, prox., asf. R\$12.500, facilito transf., R\$599, mês, c/ dono F 4116-4054/96050-2425

**JUQUITIBA**  
Chácara, 20 mil m², a 1km da pista, muito verde e água natural. R\$ 25 mil ent + parc de R\$ 1.000. F: 3486-5894/ 94762-0601. [www.maistaboaioimoveis.com.br](http://www.maistaboaioimoveis.com.br)

**SÍTIO 63.000 M²**  
Juquitiba, luz, muita água, bela vegetação, plato p/ construir, 50min. de SP. Entr. R\$ 30 mil facilitado e saldo 36x R\$ 880,00. Dir. c/ proprietário, doc ok. F: 4683-1861/ 99969-8812

**VDO CHÁCARAS**  
Região de Mogia das Cruzes, estrada Mogi Bertogã, a partir de 5 mil a 20.000,00m², dir. c/ prop. F: 99714-8169 vivo /96155-1514 oi / 2841-6528

**Temporada**

**CASA NA PRAIA**  
Alugo p/ Natal e Reveillon, acomodação 14 pessoas, diária R\$ 280,00. F: 98318-6260

**FRENTE P/ O MAR**  
P. Grande, 1 dorm, sl, coz. Novo fone: 98544-1832/ 3315-9711

**Vende-se**

**ADQUIRA SEU IMÓVEL**  
Empresa de alto nível. De R\$ 200 mil a R\$ 500 mil. Entr. R\$ 9 mil + prest. R\$ 788,00. Também p/ autônomos. F: 98533-5868 T/ 94192-1514 V/ 96049-7179 Oi

**METRÔ NEWS** **Classificados mini pop** Para anunciar ligue: **2475-7810**



A gente cobre o Natal  
de chocolate para você cobrir  
todo mundo de carinho.

cacaushow.com.br  
facebook.com/cacaushow  
Seja um franqueado.

LEW/LARA/TBWA



**PANETTONE TRUFADO BELGA 750 G**  
Panettone com gotas de chocolate, recheado e coberto com chocolate ao leite belga.  
A partir de R\$ 49,90 cada



**PANETTONES TRUFADOS 750 G**  
Panettones com gotas de chocolate ou frutas cristalizadas, cobertos com chocolate ao leite e recheados com trufa nos sabores tradicional, maracujá e creme de avelã.  
A partir de R\$ 42,90 cada



**PANETTONE COM GOTAS DE CHOCOLATE 500 G**  
A partir de R\$ 21,90 cada



**CACAU DE CORTE 160 G**  
Chocolate ao leite no formato de cacau, com recheio sabor brownie e pedaços de nozes.  
A partir de R\$ 24,90 cada



**CACAU MAGIA SORTIDO 70 G**  
Enfeites de chocolate decorados.  
A partir de R\$ 12,90 cada



**LATA NUTS 320 G**  
Drageados nos sabores uvas-passas com chocolate ao leite, flocos de arroz com chocolate branco e coco, avelãs com chocolate meio amargo e amêndoas com chocolate ao leite.  
A partir de R\$ 32,90 cada

**PANETTONE BRIGADEIRO 600 G**  
Panettone com gotas de chocolate e recheio sabor brigadeiro.  
A partir de R\$ 32,90 cada



★ ★ ★ ★ ★  
**Cacau Show**  
CARINHO EM CADA PEDACINHO

## RESULTADOS DO BRASILEIRÃO 2014

### Sábado

Internacional 3 x 1 Palmeiras  
Criciúma 2 x 2 Sport  
Flamengo 4 x 0 Vitória

### Ontem

Fluminense 5 x 2 Corinthians  
São Paulo 1 x 1 Figueirense  
Santos 2 x 0 Botafogo  
Chapecoense 1 x 1 Cruzeiro  
Atlético - PR 1 x 1 Goiás  
Atlético - MG 1 x 2 Coritiba  
Bahia 1 x 0 Grêmio

## CLASSIFICAÇÃO

Time	PG	V	D	GP	SG
1 Cruzeiro	77	23	66	5	28
2 São Paulo	70	20	7	59	20
3 Internacional	66	20	11	51	11
4 Corinthians	66	18	7	47	17
5 Fluminense	61	17	10	60	20
6 Atlético-MG	61	17	10	51	13
7 Grêmio	60	17	11	35	12
8 Atlético-PR	53	15	14	42	1
9 Flamengo	51	14	14	45	-1
10 Santos	50	14	15	41	6
11 Sport	49	13	14	35	-11
12 Figueirense	47	13	16	36	-9
13 Goiás	44	12	17	34	-4
14 Coritiba	44	11	15	39	-4
15 Chapecoense	43	11	16	37	-3
16 Palmeiras	39	11	20	33	-25
17 Vitória	38	10	19	37	-16
18 Bahia	37	9	18	29	-11
19 Botafogo	33	9	22	31	-17
20 Criciúma	32	7	19	27	-27

**PG:** Pontos ganhos;  
**V:** Vitórias;  
**D:** Derrotas;  
**GP:** Gols pró;  
**SG:** Saldo de gols;

  Zona de classificação para a Libertadores  
  Zona de rebaixamento

# Contando com a sorte

# 5 X 2



JORGE RODRIGUES/ELEVENAE

# Corinthians é goleado, mas se garante na Libertadores

**ESTADÃO CONTEÚDO** - O Corinthians foi surpreendido pelo Fluminense e perdeu de goleada, por 5 a 2, na tarde de ontem, na penúltima rodada do Campeonato Brasileiro, no Maracanã, no Rio, mas ao menos terminou o dia sabendo que disputará a Copa Libertadores no ano que vem.

Embora agora não dependa mais apenas de suas próprias forças para chegar entre os três primeiros do Brasileiro, o time assegurou ao menos a sua classificação à fase preliminar da competição continental. A posição foi garantida com a vitória do Bahia contra o Grêmio, por 1 a 0, em Salvador, horas mais tarde, em resultado que encerrou as chances de a equipe gaúcha ir à Libertadores.

O atacante Fred foi fundamental para a vitória do



**Surpresa** - Renato Augusto lamenta chance perdida no Rio de Janeiro

Fluminense. Ele fez dois gols e disparou na liderança da artilharia do campeonato (17 gols). O resultado manteve o Corinthians na quarta posição, com 66 pontos, enquanto o Fluminense chegou aos 61, na sexta colocação, e, assim como o Grêmio, já sem chances de se classificar à Libertadores. O time gremista, por sua vez, ficou em sétimo lugar, com 60 pontos.

## FLUMINENSE 5

Diego Cavalieri; Edson, Marlon, Guilherme Mattis e Carlinhos; Valencia, Diguinho, Wagner (Gustavo Scarpa) e Conca; Rafael Sóbis (Kenedy) e Fred (Walter). T.: Cristóvão Borges.

## CORINTHIANS 2

Cássio; Fagner, Gil (Danilo), Felipe e Fábio Santos; Ralf, Elias (Jadson), Petros e Renato Augusto; Malcom (Luciano) e Guerrero. T.: Mano Menezes.

**GOLS** - Guerrero, aos 3, e Ralf (contra), aos 39 min. do 1º tempo. Edson, aos 12, Fred, aos 19 e 25, Danilo, aos 38, e Conca, aos 46 min. do 2º tempo. **Árbitro**: Wilton Pereira Sampaio (GO).

**Renda**: R\$ 496.155,00. **Público**: 16.509 pagantes. **Cartões amarelos**: Marlon, Carlinhos, Gil, Renato Augusto, Fábio Santos e Guerrero.

**Cartões vermelhos**: Marlon e Mano Menezes. **Local**: Maracanã, ontem.

# Jogando na Vila, Santos rebaixa o Botafogo à Série B

**ESTADÃO CONTEÚDO** - O Santos venceu o Botafogo, ontem, por 2 a 0, na Vila Belmiro, e rebaixou o time carioca para a Série B do Campeonato Brasileiro. O resultado manteve o Botafogo com 33 pontos, na penúltima colocação, à frente apenas do Criciúma.

Sem chances de salvação, a equipe de Vágner Mancini fará um melancólico confronto com o Atlético-MG na semana que vem, pela última rodada, em Brasília. A faixa de um torcedor, que dizia “amo o Botafogo, e não a Série A”, deu o tom de um dia para ser esquecido, no qual os cariocas entraram em campo já sabedores de seu triste destino.

O Santos, que não tinha nada a ver com isso, cumpriu seu papel e encerrou um je-

jum de nove partidas sem vitórias. Mesmo sem grande esforço, a equipe dominou o jogo e ainda viu o contestado Leandro Damiano voltar a brilhar, ao marcar os dois gols. Com isso, subiu para 50 pontos. Na última rodada, pega outro desesperado, o Vitória, no Barradão, no domingo.

## SANTOS 2

Aranha; Daniel Guedes, Edu Dracena, David Braz e Caju; Alison, Renato e Lucas Lima; Thiago Ribeiro (Diego Cardoso), Robinho (Leandro Damiano) e Gabriel (Serginho). T.: Enderson Moreira.

## BOTAFOGO 0

Jefferson; Régis Souza, Dankler, André Bahia e Junior Cesar; Gabriel, Airton, Andreazzi (Murilo) e Ronny (Gegê); Yuri Mamute e Bruno Correa (Maikon). T.: Vágner Mancini.

**Gols**: Leandro Damiano, aos 2 e aos 44 min. do 2º tempo.

**Árbitro**: Paulo Henrique Godoy Bezerra (SC).

**Renda**: R\$ 126.750,00.

**Público**: 4.269 pagantes.

**Cartões amarelos**: Caju, Junior Cesar.

**Local**: Vila Belmiro, ontem.

# Palmeiras pode decidir vaga na Série A fora de sua arena

**ESTADÃO CONTEÚDO** - Tanto a diretoria do Palmeiras quando a WTorre, construtora responsável pelo Allianz Parque, estão preocupados com a realização da partida contra o Atlético-PR, no domingo, na arena. Existe o temor de possíveis protestos mais violentos em casa de rebaixamento e, além disso, o Corinthians joga no mesmo horário, no Itaquerão.

Por isso, o presidente Paulo Nobre admite a possibilidade de o jogo não ser na nova casa do Palmeiras. “Sobre o último jogo, a decisão não cabe ao Palmeiras. Estamos conversando com a CBF para saber aonde vai ser o mercado o jogo, uma vez que dois grandes de São Paulo jogam na mesma data”, explicou o dirigente.

A Comissão Técnica defende a realização do jogo

contra o Atlético-PR na nova arena. O Ministério Público e a Polícia Militar, por sua vez, recomendam que a partida decisiva seja no Pacaembu que, segundo eles, teria maiores condições de impedir uma eventual invasão dos torcedores, caso o Palmeiras seja rebaixado. “Vamos ouvir o Palmeiras, mas a determinação é da CBF Teremos uma definição hoje ou amanhã”, afirmou o coronel Marcos Marinho, chefe de segurança da Federação Paulista.

O Palmeiras precisa de uma vitória simples para se manter na elite. Empate ou derrota colocam a equipe na dependência do resultado do confronto entre Vitória e Santos, em Salvador. “Temos a nossa casa e nos sentimos bem jogando lá”, disse o técnico Dorival Junior.

Fazer o melhor plano de saúde é um bom destino para o 13º.

**RECURSOS PRÓPRIOS** Hospital Unimed Santa Helena e 5 CPAs – Centros de Procedimentos e Apoio

**TODAS AS ESPECIALIDADES** Mais de 2.300 médicos cooperados

**DIVERSIDADE DE PLANOS** Para qualquer perfil de cliente, um plano Unimed Paulista

**GRANDE ABRANGÊNCIA** Presente em 83% do território nacional



Fale agora mesmo com seu corretor. Ligue:

**4616-6230**



# Ceni falha e time empata no adeus de Kaká, no Morumbi

**ESTADÃO CONTEÚDO** - O São Paulo queria que a partida de ontem, contra o Figueirense, no Morumbi, fosse especial. Quase conseguiu. Uma falha de Rogério Ceni, que renovou contrato nesta semana com o clube até agosto de 2015 e adiou a sua aposentadoria, ofuscou a despedida de Kaká do estádio. O empate por 1 a 1, na penúltima rodada do Brasileirão, ao menos deu ao time são-paulino o vice-campeonato e uma vaga direta na Libertadores de 2015.

No primeiro tempo, o São Paulo jogou mal e passou sustos. A avaliação é de que o meio de campo falhou na ligação com o ataque, tanto que Ganso trabalhou pouco. O Figueirense, com uma defesa bem estruturada, jogava nos contra-ataques. No fim,

os visitantes ainda tiveram uma grande chance de virar. No gramado, o destaque ficou mesmo com Kaká, ovacionado pelos mais de 30 mil torcedores. O meia fez seu último jogo no Morumbi como capitão. Depois de sua segunda passagem pelo clube, ele irá, no começo do ano que vem, para o Orlando City, dos EUA.

**SÃO PAULO 1**  
Rogério Ceni; Auro, Rafael Tolo, Edson Silva e Álvaro Pereira (Reinaldo); Denilson, Hudson, Kaká (Alexandre Pato) e Ganso; Alan Kardec (Osvaldo) e Luis Fabiano. T.: Muricy Ramalho.

**FIGUEIRENSE 1**  
Tiago Volpi; William Cordeiro, Nirley, Thiago Heleno e Marquinhos Pedroso; Dener, França (Rivaldo, depois substituído por Yago), Marco Antônio e Felipe; Pablo (Mazola) e Marcão. T.: Argel Fucks. Gols: Edson Silva, aos 24, e Mazola, aos 39 min. do 2º tempo. Árbitro: Antonio Denival de Moraes (PR). Renda: R\$ 913.475,00. Público: 33.421 pagantes. Cartões amarelos: Álvaro Pereira, Ganso, Dener, Mazola e Marquinhos Pedroso. Cartão vermelho: William Cordeiro Local: Morumbi, ontem.

DANIEL TEIXEIRA/VE



**Despedida** - Kaká foi ovacionado pelos mais de 30 mil torcedores

## Os Melhores Planos de saúde estão aqui!

**GRANDES PROMOÇÕES**

**"Últimos Dias"**

**PLANO EMPRESA**  
A partir de 2 pessoas

- Descontos em Medicamentos
- E tem muito + Vantagens
- Ligue e um Profissional irá tirar todas as suas dúvidas

**PLANO INDIVIDUAL**  
a partir de **R\$84,05**

**PLANO EMPRESA**  
a partir de **R\$79,31**

**Ameplan Individual**  
a partir de **R\$85,50**

**Greenline Familiar**  
a partir de **R\$78,32**

**BIOVIDA SAÚDE**  
**Unimed Paulistana**  
**Associação Auxiliadora Classes Laboriosas**

**MYLIFE** Clube de Benefícios

**Ligue e Confira: 4081-8185**

**VOCÊ ESTÁ PRONTO PARA O VERÃO? O CALOR JÁ CHEGOU!**

**ESCOLHA O PROGRAMA DE ATIVIDADES DE SUA PREFERÊNCIA:**

**QUADRA** **GINÁSTICA** **AQUÁTICO** **MUSCULAÇÃO** **TOP**

**E GANHE BÔNUS DE OUTRAS ATIVIDADES ADICIONAIS!**

**CARTÃO FIDELIDADE**  
INÚMERAS VANTAGENS E DESCONTOS NA PROGRAMAÇÃO DE PAGAMENTOS.

Todo(a) associado(a) é um investidor social!  
Os 20 pontos de Assistência e Desenvolvimento Social, que atendem gratuitamente a mais de 10 mil pessoas/ano, são mantidos graças à utilização de parte dos valores arrecadados das manufações mensais de nosso Quadro Associativo.

12 UNIDADES ESPORTIVAS  
**11 3138 3000**  
www.acmsaopaulo.org  
f ymcaacm s @acmsaopaulo

**ACM / YMCA**

**METRÔ NEWS** **Classificados** **mini pop** Para anunciar **2475-7810**  
ligue: **2475-7810**  
a gente cresce com você

# Barrichello encerra jejum com título da Stock Car em Curitiba

ESTADÃO CONTEÚDO - Foram 323 corridas, 68 pódios, 11 vitórias e várias “sambadinhas” na F-1. Mas Rubens Barrichello talvez nunca tenha aberto um sorriso tão grande quanto o de ontem. O veterano fez uma festa com o terceiro lugar da etapa de Curitiba da Stock Car. Afinal, aos 42 anos, ele ganhou pela primeira vez o título da categoria e encerrou 23 anos de jejum de conquistas - em 1991, ganhou a F-3 Inglesa.

O vencedor da prova foi Daniel Serra (Red Bull Racing), com 29 voltas em 41min28s103. Átala Abreu (Mobil Super Racing) ficou em segundo a os482 e Barrichello (Medley Full Time) chegou a 1s782.

“Falar que a gente começou o ano como começou e dizer que seria campeão é difícil. Esse caras (os mecânicos da Medley) conseguiram consertar um carro que não começou bem no ano.

Estou muito, muito feliz. O Brasil está começando a me conhecer agora, depois de 19 anos. Fico muito, muito feliz. É uma alegria viver isso, por aquilo que a gente pôde propor. A alegria, o autódromo cheio”, disse Rubinho, depois de sambar ao lado dos filhos no

pódio. A temporada foi a segunda completa de Barrichello na Stock. Ele estreou participando de três provas em 2012. No ano passado, foi uma vez apenas ao pódio, com o segundo lugar em Salvador, e completou a temporada em oitavo.

MIGUEL COSTA JR./MEDLEY



**Pódio -** Barrichello não era campeão desde 1991, quando venceu a F-3 Inglesa



Fazer o melhor plano de saúde é um bom destino para o 13°.

**RECURSOS PRÓPRIOS** Hospital Unimed Santa Helena e 5 CPAs – Centros de Procedimentos e Apoio

**TODAS AS ESPECIALIDADES** Mais de 2.300 médicos cooperados

**DIVERSIDADE DE PLANOS** Para qualquer perfil de cliente, um plano Unimed Paulistana

**GRANDE ABRANGÊNCIA** Presente em 83% do território nacional



**ATENDE - REPASSE LPX**  
CORRETORA AUTORIZADA

Fale agora mesmo com seu corretor. Ligue:  
**5017-5640**

## DE BATE-PRONTO

ALÊ DA MATA  
É guarulhense, máster em Gestão do Futebol pela FPF/FGV e jornalista.  
Email: ale.damata@hotmail.com



## Nem tudo é lógico no futebol

Quem afirmaria sem pestanejar que, no conturbado ano do centenário, com o time correndo risco de rebaixamento no Brasileiro, após liberações sem esforço como as de Barcos, Henrique e Alan Kardec, das contratações de argentinos no estilo baciada, o ricaço Paulo Nobre, melhor de economia do que Luiz Gonzaga Belluzzo, fosse reeleito para presidente do Palmeiras? Na primeira eleição com participação dos sócios, a italiana não cometeu um crime passional! Sinal dos tempos.

No entanto, diante do Internacional, nada de novo. Paulo Nobre diz que a o Palmeiras não irá cair. O fato é que o elenco patético dependerá de Valdivia para permanecer na elite. Ou da incompetência do Vitória. A última rodada pendente para uma tragicomédia.

No Corinthians, a pergunta que fica é o que pensar de Mano Menezes. Ele foi frito ou se auto queimou? Quando tudo parecia perdido, mesmo com um elenco mediano, entre altos e baixos, veio um excelente segundo turno. Libertadores está logo ali.

Só que esse mesmo Corinthians evoluiu a duras penas, com perdas de pontos em jogos fáceis, falta de vibração em inúmeros momentos e um esquema de jogo nada empolgante. Entre a antiética de anunciar antecipadamente a saída do treinador e ser justo em não mantê-lo, fico com a segunda opção.

Ah, e o São Paulo... Gostaria de ter visto um discurso honesto de Muricy Ramalho após o vexame da eliminação diante do Atlético Nacional de Medellín. E os amigos de imprensa pensando mais do que executando, não dando ênfase à frase “Foi a maior injustiça da minha vida.”

No lugar de Muricy, mesmo respeitando o grupo, sairia assim: “Eu escalei mal o time fora de casa e no primeiro tempo no Morumbi. Pensei em não ser ameaçado, em ficar mais com a bola, mas faltou profundidade. Na cara do gol a bola caiu sempre nos pés do Michel Bastos, que não é especialista em finalizações. Eu deveria ter lançado um ataque mais móbil, com Alan Kardec e Pato. Mesmo eles não estando 100%. Foi assim que melhor jogamos na temporada. Vivendo e aprendendo.”



**FAÇA A  
DIFERENÇA,  
FAÇA  
DRUMMOND!**

**METRÔ  
NEWS**   
a gente circula com você

FACULDADE  
**DRUMMOND**  
QUEM FAZ DRUMMOND FAZ A DIFERENÇA

**44** ANOS  
FAZENDO  
A DIFERENÇA

**VESTIBULAR SOCIAL**

[drummond.com.br](http://drummond.com.br)

Informe Publicitário

**INSCREVA-SE JÁ!**  
[vestibularsocial.com.br](http://vestibularsocial.com.br)

Faculdade Drummond oferece

**2 mil Bolsas de Estudo de até 100%**

As melhores oportunidades de trabalho surgem para aqueles que têm maior bagagem acadêmica, ou seja, para as pessoas que possuem diploma de curso superior.

As grandes corporações estão acompanhando o ritmo crescente da economia brasileira e, para continuar a fazer parte deste momento, é imprescindível o constante aprimoramento.

Para isso, é de suma importância contratar profissionais preparados e aptos para executar seus papéis dentro dessas corporações.

Mas a grande dificuldade apontada pelos selecionadores de Recursos Humanos é exatamente encontrar candidatos com formação de qualidade.

Lembre-se: pessoas graduadas têm maiores salários em comparação aos que possuem apenas ensino médio. No Brasil, os bacharéis

contam com um aumento de até 156% no salário, segundo pesquisa realizada pela Organização para a Cooperação e Desenvolvimento Econômico (OCDE).

**Os bacharéis contam  
com um aumento de  
até 156% no salário**

Pesquisa diz que o índice brasileiro é o mais alto entre os 30 países pesquisados. Faça parte desse seleto grupo de pessoas que já concluíram o ensino superior.

Venha para a Faculdade Drummond e participe do Vestibular Social - programa que já beneficiou cerca de 24 mil jovens com bolsas de estudo de até 100%. Faça sua tão sonhada graduação!

Inscriva-se pelo site [vestibularsocial.com.br](http://vestibularsocial.com.br) e tenha um futuro brilhante!



\*Unidades Penha e Tatuapé

Se preferir, agende  
sua Prova Eletrônica

**ECONOMIA**

Bolsas de até 100% na  
Faculdade Drummond.

**CREDIBILIDADE**

Estude em uma faculdade  
conceito 4 de excelência no MEC.

**PROVA**

Dia 06 Dezembro de 2014.

**5 UNIDADES**

Em 5 endereços na Zona  
Leste, perto das principais vias.

**FÁCIL ACESSO**

Estude perto das estações de  
Metrô com transporte gratuito.\*

**DESTAQUE**

A Drummond está entre as  
melhores escolas de São Paulo.

**EXCELÊNCIA**

Pedagogia com nota máxima  
no ENADE, está em 1º lugar  
na Cidade de São Paulo.

**MAIS DE 30 CURSOS DE BACHARELADO, LICENCIATURA E TECNOLOGIA À SUA ESCOLHA**

[vestibularsocial.com.br](http://vestibularsocial.com.br)

 /grupodrummond  @grupodrummond

TATUAPÉ  
Rua Prof. Pedreira de Freitas, 401 / 415  
11 2942 1488

PONTE RASA  
Av. São Miguel, 4335  
11 2214 6644

VILA FORMOSA  
Praça Nossa Senhora das Vitórias, 92  
11 2076 4600

PENHA  
R. Comendador Cantinho, 394  
11 2227 8400

# DESAFIO CULTURAL

**CURSOS TÉCNICOS DRUMMOND  
O CAMINHO MAIS RÁPIDO ENTRE VOCÊ E O EMPREGO**



## CURSO TÉCNICO GRATUITO

O Drummond oferece aos alunos ingressantes no 1º ano do Ensino Médio, o Ensino Técnico gratuito concomitante ao Ensino Médio, possibilitando ao jovem o ingresso no mercado de trabalho, com aulas práticas e o desejo em especializar-se em alguma área de interesse.

O Drummond selecionou os cursos técnicos mais procurados pelo mercado de trabalho, todos com crescente oferta de emprego.

• **Técnico em Administração**

• Técnico em Automação Industrial

• **Técnico em Computação Gráfica**

• Técnico em Comunicação Visual

• **Técnico em Contabilidade**

• Técnico em Enfermagem

• **Técnico em Informática**

• Técnico em Informática para Internet

• **Técnico em Logística**

• Técnico em Manutenção e Suporte em Informática

• **Técnico em Mecatrônica**

• Técnico em Múltiplos Meios Didáticos

• **Técnico em Programação de Jogos Digitais**

• Técnico em Recursos Humanos

• **Técnico em Redes de Computadores**

• Técnico em Segurança do Trabalho

Você sabia que 77,3% dos alunos de curso técnico conseguem um emprego na área mesmo antes de se formarem?

E mais: 85% destes alunos recebem salários acima da média.





GRUPO EDUCACIONAL  
**DRUMMOND**  
QUEM FAZ DRUMMOND FAZ A DIFERENÇA.

Uma vida de sucesso começa aqui

# DESAFIO CULTURAL 2015

## Drummond: eleita uma das melhores escolas de São Paulo

### INFRAESTRUTURA COMPLETA:

- Acessibilidade para portadores de deficiência
- Acesso à internet (Wi-Fi)
- Biblioteca informatizada
- Câmeras de segurança
- Catraca eletrônica
- Cinema
- Estúdio de Produção
- Laboratório de Ciências Físicas e Biologia
- Laboratório de Eletrônica/Mecatrônica
- Parceria com a Microsoft
- Playground
- Quadras poliesportivas
- Recursos audiovisuais de última geração
- Salas de aula climatizadas
- Salas de estudo
- Salas equipadas com multimídia
- 5 teatros
- 25 laboratórios de informática
- 1500 computadores

- Séries participantes: maternal, jardim e pré-escola; \*
- Ensino fundamental I (1º ao 5º ano); \*
- Ensino fundamental II (6º ao 9º ano); \*
- Ensino médio (1º ano); \*
- Técnico. \*

\*Válido para alunos ingressantes

**BOLSAS DE ESTUDO**  
**Avaliação: 07/12**

**INSCRIÇÕES**  
**GRATUITAS**



Se preferir, agende a avaliação  
do seu filho pelo site.

[desafiocultural.com.br](http://desafiocultural.com.br)

Acesse e inscreva-se já!



DRUMMOND

Rua Prof. Pedreira de Freitas, 401 / 415

11 2942 1488

DRUMMOND

Av. São Miguel, 4335

11 2214 6644

COLÉGIO  
ALVORADA

Praça Nossa Senhora das Vitórias, 92

11 2076 4600

ESCOLA  
JOÃO XXIII

Av. Penha de França, 35

11 2227 8400

COLÉGIO  
COMENDADOR

R. Comendador Cantinho, 394

11 2227 8400

drummond.com.br

# VESTIBULAR SOCIAL



## 2.000 BOLSAS DE ATÉ 100%



SE PREFERIR, AGENDE SUA PROVA ELETRÔNICA

A Faculdade Drummond foi a idealizadora do Vestibular Social, um programa que já colocou mais de 24 mil alunos em salas de aula. É por isso que na Faculdade Drummond querer é poder.

Agora são mais de 2.000 bolsas de até 100% em mais de 30 cursos de bacharelado, licenciatura e tecnologia. E o melhor: são bolsas oferecidas diretamente pela Faculdade Drummond, sem intermediários. Tudo o que você precisa fazer é ir bem na prova e na entrevista.

Inscreva-se no site [www.vestibularsocial.com.br](http://www.vestibularsocial.com.br) e boa sorte. Afinal, só depende de você.

Acesse e inscreva-se já!



## UNIDADES COMPLETAS COM EXCELENTE INFRAESTRUTURA ACADÊMICA:

### CURSOS

• 25 LABORATÓRIOS DE INFORMÁTICA • SALAS COM LOUSAS ELETRÔNICAS • BIBLIOTECAS COMPLETAS • ACESSO À INTERNET (WI-FI) • CINEMA • TEATRO • LAZER

#### Bacharelado (5 anos)

- Direito
- Engenharia da Produção
- Engenharia Eletrônica com ênfase em Automação Industrial

#### Bacharelado (4 anos)

- Administração
- Ciência da Computação
- Ciências Contábeis
- Educação Física
- Sistemas de Informação

#### Licenciatura (3 anos)

- Educação Física
- Matemática
- Pedagogia

#### Cursos Superiores de Tecnologia (3 anos)

- Automação Industrial
- Gestão Hospitalar

#### Cursos Superiores de Tecnologia (2 anos e meio)

- Análise e Desenvolvimento de Sistemas
- Redes de Computadores

#### Cursos Superiores de Tecnologia (2 anos)

- Comércio Exterior
- Design Gráfico
- Design de Moda
- Futebol
- Gestão Ambiental
- Gestão Comercial
- Gestão Desportiva e de Lazer
- Gestão Financeira
- Gestão Pública
- Gestão de Qualidade
- Gestão de Recursos Humanos
- Gestão de Tecnologia da Informação
- Gestão de Turismo
- Logística
- Marketing
- Negócios Imobiliários
- Processos Gerenciais
- Produção Publicitária

[vestibularsocial.com.br](http://vestibularsocial.com.br)

[f /grupodrummond](https://www.facebook.com/grupodrummond) [@grupodrummond](https://twitter.com/grupodrummond)

TATUAPÉ  
Rua Prof. Pedreira de Freitas, 401 / 415  
11 2942 1488

PONTE RASA  
Av. São Miguel, 4335  
11 2214 6644

VILA FORMOSA  
Praça Nossa Senhora das Vitórias, 92  
11 2076 4600

PENHA  
R. Comendador Cantinho, 394  
11 2227 8400